

股票代號：8491  
[www.9splay.com.tw](http://www.9splay.com.tw)

中華民國105年度  
**年 報**



**9Splay**

真好玩娛樂科技股份有限公司  
9Splay Entertainment Technology Co., Ltd. | [www.9splay.com](http://www.9splay.com)

刊印日期：中華民國106年6月30日  
查詢網址：[www.9splay.com.tw](http://www.9splay.com.tw)  
[mops.twse.com.tw](http://mops.twse.com.tw)

一、本公司發言人及代理發言人姓名、職稱、聯絡電話及電子郵件信箱

發言人姓名：吳旭東

代理發言人姓名：劉志成

職稱：財務長

職稱：副總經理

電話：(02)7702-7700

電話：(02)7702-7700

電子郵件：ivanwu@9splay.com

電子郵件：bryan\_liu@9splay.com

二、總公司、分公司及工廠之地址及電話

總公司：台北市中山區南京東路三段 225 號 7 樓

電話：(02)7702-7700

三、辦理股票過戶機構之名稱、地址、網址及電話：

名稱：永豐金證券股份有限公司股務代理部

網址：<http://www.sinotrade.com.tw>

地址：台北市博愛路 17 號 3 樓

電話：(02)2381-6288

四、最近年度財務報告簽證會計師姓名、事務所名稱、地址、網址及電話：

會計師姓名：蕭金木、張祚誠會計師

事務所名稱：資誠聯合會計師事務所

網址：<http://www.pwc.tw>

地址：台北市基隆路一段 333 號 27 樓

電話：(02) 2729-6666

五、海外有價證券掛牌買賣之交易場所名稱及查詢該海外有價證券資訊之方式：無。

六、公司網址：<http://www.9splay.com.tw/>

# 目 錄

壹、致股東報告書.....	1
貳、公司簡介.....	4
一、設立日期.....	4
二、公司沿革.....	4
參、公司治理報告.....	7
一、組織系統.....	7
二、董事、監察人、總經理、副總經理、協理、各部門及分支機構主管資料.....	9
三、公司治理運作情形.....	21
四、會計師公費資訊.....	39
五、更換會計師資訊.....	40
六、公司之董事長、總經理、負責財務或會計事務之經理人，最近一年內曾任職於簽證會計師所屬事務所或其關係企業者，應揭露其姓名、職稱及任職於簽證會計師所屬事務所或其關係企業之期間.....	40
七、最近年度及截至年報刊印日止，董事、監察人、經理人及持股比例超過百分之十之股東股權移轉及股權質押變動情形.....	40
八、持股比例占前十名之股東，其相互間為關係人或為配偶、二親等以內之親屬關係之資訊.....	42
九、公司、公司之董事、監察人、經理人及公司直接或間接控制之事業對同一轉投資事業之持股數，並合併計算綜合持股比例.....	43
肆、募資情形.....	44
一、資本及股份.....	44
二、公司債辦理情形.....	48
三、特別股辦理情形.....	48
四、海外存託憑證辦理情形.....	48
五、員工認股權憑證辦理情形.....	48
六、限制員工權利新股及併購（包括合併、收購及分割）之辦理情形.....	48
七、併購或受讓他公司股份發行新股辦理情形.....	48
八、資金運用計畫執行情形.....	49
伍、營運概況.....	52
一、業務內容.....	52
二、市場及產銷概況.....	58
三、最近二年度及截至年報刊印日止從業員工資訊.....	67
四、環保支出資訊.....	67
五、勞資關係.....	67
六、重要契約.....	68
陸、財務概況.....	69
一、最近五年度簡明資產負債表及綜合損益表.....	69
二、最近五年度財務分析.....	78
三、最近年度財務報告之監察人或審計委員會審查報告.....	85
四、最近年度財務報告.....	86
五、最近年度經會計師查核簽證之公司個體財務報告.....	133
六、公司及其關係企業最近年度及截至年報刊印日止，如有發生財務週轉困難情事，應列明其對本公司財務狀況之影響.....	176

柒、財務狀況及財務績效之檢討分析與風險事項 .....	177
一、財務狀況：最近二年度資產、負債及權益發生重大變動之主要原因及其影響，若影響重大者應說明未來因應計畫 .....	177
二、財務績效：最近二年度營業收入、營業純益及稅前純益重大變動之主要原因及預期銷售數量與其依據，對公司未來財務業務之可能影響及因應計畫 .....	179
三、現金流量：最近年度現金流量變動之分析說明、流動性不足之改善計畫及未來一年現金流動性分析 .....	180
四、最近年度重大資本支出對財務業務之影響 .....	180
五、最近年度轉投資政策、其獲利或虧損之主要原因、改善計畫及未來一年投資計畫 .....	181
六、風險事項應分析評估 .....	181
七、其他重要事項 .....	184
捌、特別記載事項 .....	185
一、關係企業相關資料 .....	185
二、最近年度及截至年報刊印日止，私募有價證券辦理情形 .....	186
三、最近年度及截至年報刊印日止子公司持有或處分本公司股票情形 .....	186
四、其他必要補充說明事項 .....	186
玖、最近年度及截至年報刊印日止，如發生證券交易法第三十六條第二項第二款所定對股東權益或證券價格有重大影響之事項，亦應逐項載明 .....	186

壹、 報告書

各位股東女士、先生：

茲報告一〇五年度營業結果：

一、一〇五年度營業結果

(一)一〇五年度營業計畫實施成果

本公司一〇五年度合併營收為新台幣 867,114 仟元，較一〇四年度合併營收為新台幣 851,815 仟元成長 1.8%。

一〇五年度合併稅後淨損為新台幣 83,768 仟元，較一〇四年度合併稅後淨利為新台幣 18,394 仟元下滑約 555%。

(二)一〇五年度預算執行情形

本公司於一〇五年度並未出具財務預測，故不適用。

(三)財務收支及獲利能力分析

1.財務收支情形

單位:新台幣仟元

項 目 \ 年 度	一〇五年度	一〇四年度	增(減)比例(%)
合併營業收入	867,114	851,815	1.8%
合併營業毛利	300,699	334,236	-10.03%
合併營業費用	353,567	310,578	13.84%
合併本期淨利(淨損)	-83,768	18,394	-555.41%

2.獲利能力分析

項 目 / 年 度	一〇五年度	一〇四年度
資產報酬率(%)	-15.96	4.83
股東權益報酬率(%)	-26.57	7.36
稅前利益佔實收資本額比例(%)	-46.79	11.32
純益率(%)	-9.66	2.16
每股盈餘(元)(註)	-4.93	1.17

註：係採追溯調整後加權平均股數計算

#### (四)研究發展狀況

本公司為提增公司競爭實力，除了守穩原有產品的營收貢獻，更積極推出各種不同類型的遊戲產品以擴大市場例如 1 月推出妃十三學園；4 月推出我們的甲子園；5 月推出紫青雙劍；6 月推出造物法則。

同時也持續加強自主研發與設計手機遊戲產品能力；例如 5 月運動方城市。

本公司除了持續加強研發外，未來計劃為積極拓展海外市場，營運國際化，不斷提昇核心開發實力並與具實力的合作夥伴策略聯盟，以確保公司保持高度的競爭力。

### 二、一〇六年度營業計畫概要

#### (一)經營方針

本公司於一〇六年度主要策略如下：

1. 現有產品再行銷，嚴格監控 ROI，確保利潤。
2. 新品投放模式策略改變。
3. 第三方金流渠道佔比提升。

#### (二)預期銷售數量及其依據

本公司主要從事手機遊戲研發、營運及全球發行；營業收入項目為手機遊戲發行收入。

因本公司未編制財務預測，故無預期銷售量之統計值。

#### (三)重要產銷政策

1. 研運一體。
2. 全球發行。

### 三、未來公司發展策略

本公司在未來的一年將持續提升手機遊戲研發及營運的各項競爭條件，尋求及開發各個平台或渠道的業務合作；同時致力在研發運營的過程中降低成本，以提昇公司的獲利空間。

### 四、受到外部競爭環境、法規環境及總體經營環境之影響

#### (一)公司受到外部競爭環境及總體經營環境之影響

全球各國的遊戲市場上，加入手機遊戲市場的主要企業和公開的遊戲數增加。大量的遊戲產品瓜分市場，因此增加了做出區隔的研發成本及行銷投放的成本。

(二)公司受法規環境影響

本公司經營團隊持續注意可能影響公司營運的法規變動，並未因國內外法規環境變動而對公司財務業務產生重大影響。

以上為一〇五年度營業結果及一〇六年度營運展望報告，感謝各位股東之支持與信任。

謹此對所有股東的支持與指教，敬致謝忱。

董事長暨執行長 周玄昆



會計主管

吳旭東



## 貳、公司簡介

一、設立日期：民國 102 年 9 月 11 日

二、公司沿革

時 間	重 要 紀 事
102 年 9 月	真好玩娛樂科技股份有限公司成立。 推出首款遊戲《新石器時代》。
102 年 10 月	推出《獵命師行動 online》、《一統天下》及《三國牌牌戰》遊戲。 《一統天下》單月累計共 50 萬下載，TOP NEW NO.4，Grossing NO.12。 《三國牌牌戰》單月累計共 30 萬下載，TOP NEW NO.5，Grossing NO.11。
102 年 11 月	推出《大俠真好玩》單月日突破 3 萬下載。
102 年 12 月	成立真好玩娛樂科技股份有限公司香港分公司。
103 年 1 月	取得 NHN Entertainment Corporation 《球來就打》遊戲台灣代理權。
103 年 2 月	取得與 FaceBook 的直接合作。
103 年 3 月	取得中華職棒 CPBL 授權合作。
103 年 4 月	取得《群英天下》《大家一起來三國》遊戲台灣代理權。 推出遊戲《官人》。
103 年 5 月	推出旅日棒球選手陽岱鋼代言遊戲《球來就打》顛覆運動類遊戲。
103 年 6 月	贊助 2014 中華職棒明星對抗賽。
103 年 10 月	推出《大家一起來三國》遊戲。
103 年 12 月	香港子公司「9splay Holding Co., Limited」成立，跨足國際推廣海外業務市場發展。
104 年 1 月	推出泰國地區遊戲《World War III》。 泰國 MOL 金流上線。 台灣《群英天下》上市。 與台灣知名 IP 米涵蛋合作。
104 年 2 月	與泰國 BLUEMOBILE、GoodGames 金流商合作。 韓國《天魔戰記》T-store 上市。 取得《戰爭世界》遊戲台灣代理權。 香港在台分公司「香港商真好玩科技有限公司台灣分公司」成立。
104 年 3 月	中國上海研發公司「上海玄玖信息科技有限公司」成立。

時 間	重 要 紀 事
104 年 4 月	與 Line 平台合作推出遊戲《Line 一起打棒球》。 韓國《天魔戰記》 N-store 上市。
104 年 5 月	韓國《天魔戰記》 Google Play 上市。 星馬《World War III》上市。 取得與台灣知名遊戲公司中華網龍合作《吞食天地》台灣及韓國代理權。 取得《英雄去哪兒》韓國及東南亞代理權。 HTML5 遊戲部門成立。
104 年 6 月	星馬《群英天下》上市。 韓國《英雄去哪兒》 Google Play 上市。
104 年 7 月	韓國《英雄去哪兒》 T-store&N-store 上市。 取得與台灣知名遊戲公司宇峻奧汀合作《三國群英傳》中國及韓國代理權。 星馬 MOL 金流上線。 HTML5 遊戲《全民國戰》上市。
104 年 8 月	辦理現金增資 20,000 仟元，實收資本額增加至 100,000 仟元。 辦理盈餘轉增資及員工紅利發行新股共 5,520,380 股，實收資本額增加至 155,203,800 元。
104 年 9 月	HTML5 遊戲《我欲封天》上市。
104 年 10 月	台灣《女神天痕》上市。
104 年 11 月	台灣《仙俠奇緣》上市。
104 年 12 月	12 月 15 日真好玩股票公開發行。
105 年 1 月	1 月 19 日經財團法人中華民國證券櫃檯買賣中心核准，於該中心之興櫃股票櫃檯買賣。 1 月營收破億創本公司營收新紀錄。 台灣《吞食天地》上市。
105 年 2 月	台灣鋼鐵帝國上市、香港鋼鐵帝國上市
105 年 4 月	設立審計委員會 自研產品《米滷蛋》與騰訊合作。 韓國《仙俠奇緣》上市。
105 年 5 月	台灣《永恆星語》上市。 韓國《演義》上市。
105 年 6 月	改編自第一玄幻小說手遊《大主宰》台灣上市。

時 間	重 要 紀 事
	台灣《主公兵的啦》上市。
105 年 8 月	台灣《三國戰群英》上市。
105 年 9 月	台灣《芙蒂希亞戰記》上市。 9/2 台灣《三國戰群英》獲得 GooglePlay 遊戲推薦。
105 年 10 月	台灣《三國圍城》上市。
105 年 12 月	韓國《爭》上市 台灣《刀劍如夢》上市。 台灣《三國圍城》獲得 GooglePlay 遊戲推薦。
106 年 1 月	代理自日本結合「VR 虛擬實境」的手遊產品《妃十三學園》台灣上市。 1/27 台灣《芙蒂希亞戰記》獲得 Apple 推薦。
106 年 2 月	台灣《我們的甲子園》上市。 台灣《妃十三學園》獲得 GooglePlay 遊戲推薦。
106 年 3 月	台灣《我們的甲子園》獲得 GooglePlay 遊戲推薦。
106 年 4 月	台灣《我們的甲子園》再次蟬聯獲得 GooglePlay 遊戲推薦。
106 年 5 月	經典蜀山仙俠手機遊戲《紫青雙劍》台灣上市立即進入 GooglePlay 營收熱門前三名。

## 參、公司治理報告

### 一、組織系統

#### 1. 公司組織結構

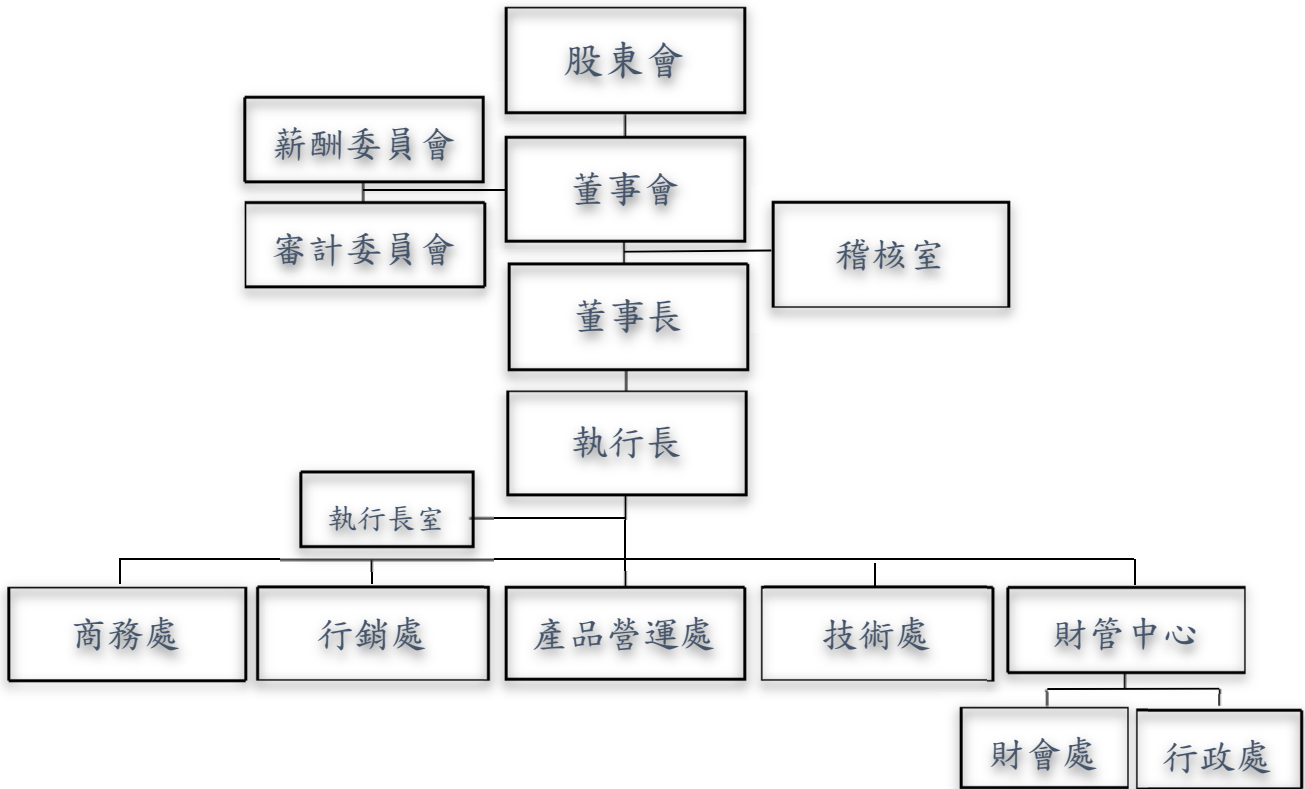

## 2.各主要部門所營業務

部門別		工作業務職掌
執行長室		綜理公司整體策略目標、執行全盤業務與督導協調各單位、引進海外新產品等事項。
稽核室		<ol style="list-style-type: none"> <li>1.建立與維護公司內稽制度、衡量政策執行之效率並提供改善之建議。</li> <li>2.保護公司資產，防止浪費、舞弊及無效率的事情發生。</li> <li>3.各項例行性及專案性之稽核與異常事項之查報。</li> </ol>
財管中心	財會處	<ol style="list-style-type: none"> <li>1.公司資金調度、財務管理及預算控制等之規劃審核事項。</li> <li>2.公司各項帳務處理、費用支出之審核與盤點、財務報表及年度預算的協助編制等事項。</li> <li>3.公司各項一般辦公室資產採購。</li> </ol>
	行政處	<ol style="list-style-type: none"> <li>1.公司人事管理、薪資計算、教育訓練、員工福利。</li> <li>2.公司各項合約撰擬審閱、公部門法務窗口、公司經營相關之法律問題諮商與研究、法律糾紛暨訴訟處理。</li> <li>3.董事會、審計委員會、股東會等議事安排及相關事宜。</li> <li>4.企業社會責任專案規劃執行。</li> </ol>
商務處		<ol style="list-style-type: none"> <li>1.負責產品通路、平台業務銷售及開發。</li> <li>2.與產品遊戲廠商關係維護與聯繫。</li> <li>3.與產品遊戲廠商洽談及商務談判。</li> <li>4. VIP 客服。</li> </ol>
產品營運處		<ol style="list-style-type: none"> <li>1.落實公司營運規劃之理念，負責研究遊戲市場及相關產業概況。</li> <li>2.公司各項遊戲之營運行銷規劃。</li> <li>3.遊戲產品品質測試。</li> <li>4.提供客戶各項諮詢服務。</li> </ol>
行銷處		<ol style="list-style-type: none"> <li>1.產品行銷廣告投放策略規劃及執行。</li> <li>2.產品社群行銷企劃及執行。</li> <li>3.公司產品相關美術圖素設計。</li> </ol>
技術處		<ol style="list-style-type: none"> <li>1.整合與建立系統服務平臺、資料庫技術開發與資源整合、負責遊戲系統之維護及管理。</li> <li>2.資訊網路規劃、應用與管理、各類軟體之管理與維護、系統資源(MIS)之維護及管理、負責台北機房之維護及管理。</li> <li>3.統籌並規劃全公司電腦系統之建置與維護及電子資訊之安全與系統整合、系統開發及程式修改之控制、程式及資料之存取控制、資通安全檢查之控制。</li> </ol>

二、董事、監察人、總經理、副總經理、協理、各部門及分支機構主管資料

(一) 董事及監察人資料

單位:股; %; 106年6月30日

職稱	國籍或註冊地	姓名	性別	選任日期	任期	初次選任日期	選任時		現在		配偶、未成年子女		利用他人名義		主要經(學)歷	目前兼任本公司及其他公司之職務	具配偶或二親等以內關係之其他主管、董事或監察人		
							持有股份	持股比例	持有股份	持股比例	現在持有股份	持股比例	持有股份	持股比例			職稱	姓名	關係
董事長	中華民國	周玄昆	男	105.04.13	3	103.01.10	200,000	2.50%	374,319	2.20%	-	-	-	-	中國文化大學資訊管理系 紅心辣椒娛樂科技股份有限公司 營運長 網石辣椒股份有限公司總經理	9splay Entertainment Technology Co., Limited 董事 9splay Holding Co., Limited 董事長 上海玄玖信息科技有限公司董事長	周財明	父子	
董事	中華民國	永霖投資股份有限公司	-	105.04.13	3	104.06.22	561,000	7.01%	880,534	5.18%	-	-	-	-	-	-	董事長	周玄昆	父子
董事	中華民國	代表人許雲婷	女	105.04.13	3	104.06.22	-	-	-	-	-	-	-	-	朝陽科技大學企管系 亞特列士股份有限公司財務經理 法智特顧問有限公司總經理	-	-	-	-
董事	中華民國	謝文雄(註5)	男	104.06.22	3	104.06.22	1,417,295	9.13%	1,551,498	9.13%	-	-	-	-	澎湖技術學院航海管理系 遊戲新幹線科技(股)公司技術主任 戲智科技(股)公司技術總監 網石辣椒股份有限公司技術副理 真好玩娛樂科技股份有限公司技術長	-	-	-	-
董事	中華民國	蘇海博(註5)	男	104.06.22	3	104.06.22	14,3950	0.93%	161,580	0.95%	-	-	-	-	-	-	-	-	-
董事	BVI	9Splay Atinum Holdings Ltd.	-	105.04.13	3	105.04.13	1,389,505	8.95%	1,521,076	8.95%	-	-	-	-	-	-	-	-	-

職稱	國籍或註冊地	姓名	性別	選任日期	任期	初次選任日期	選任時持有股份		現在持有股份		配偶、未成年子女現在持有股份		利用他人名義持有股份		主要經(學)歷	目前兼任本公司及其他公司之職務	具配偶或二親等以內關係之其他主管、董事或監察人		
							股數	持股比例	股數	持股比例	股數	持股比例	股數	持股比例			職稱	姓名	關係
	中華民國	代表人 李正強 (註1)	男	105.04.13	3	105.04.13	30,877	0.19%	23,800	0.14%	-	-	-	-	華夏科技大學電子工程科 網石棒辣椒娛樂科技股份有限公司 營運長 香港商真好玩科技股份有限公司 分公司總經理	-	-	-	
	中華民國	代表人 劉志成 (註2)	男	106.01.26	3	105.04.13	92,954	0.55%	92,954	0.55%	-	-	-	-	元智大學資訊管理研究所畢業 中冠資訊股份有限公司業務經理 真好玩娛樂科技股份有限公司 技術副處長暨產品服務處處長	-	-	-	
董事	中華民國	楊凱文 (註3)	男	105.04.13	3	105.04.13	200,706	1.29%	219,710	1.29%	-	-	-	-	銘傳大學會計系 銘傳大學企業管理系全球科技 事業經營管理研究班 政治大學經營管理碩士學程 (EMBA)全球台商班 勤業眾信會計師事務所審計部 組長 育誠聯合會計師事務所稅務法 律服務部協理 路透社亞洲區移轉訂價解決方 案負責人副總經理 中原大學電機工程研究所碩士畢 業	-	-	-	
監察人	中華民國	詹大緯 (註3)	男	105.04.13	3	105.04.13	46,316	0.3%	50,701	0.3%	-	-	-	-	銘傳大學會計系 銘傳大學企業管理系全球科技 事業經營管理研究班 政治大學經營管理碩士學程 (EMBA)全球台商班 勤業眾信會計師事務所審計部 組長 育誠聯合會計師事務所稅務法 律服務部協理 路透社亞洲區移轉訂價解決方 案負責人副總經理 中原大學電機工程研究所碩士畢 業	-	-	-	
獨立董事	中華民國	顏池男 (註4)	男	105.04.13	3	105.04.13	-	-	-	-	-	-	-	-	擊泰科技股份有限公司協理。 衡宇科技股份有限公司董事長兼 任總經理。	-	-	-	
獨立董事	中華民國	蔡哲岳 (註4)	男	105.04.13	3	105.04.13	-	-	-	-	-	-	-	台灣大學商學系學士畢業 萬通銀行民生分行經理 中國信託(個金)財富管理事業處 協理。	-	-	-		
獨立董事	中華民國	林榮真 (註4)	男	105.04.13	3	105.04.13	-	-	-	-	-	-	-	逢甲大學財務金融學系學士畢業 凱基銀行副理	-	-	-		

- 註 1: 李正強於 106 年 1 月 26 日解任。  
 註 2: 劉志成於 106 年 1 月 26 日就任。  
 註 3: 本公司 105 年 4 月 13 日設置審計委員會取代監察人職權。  
 註 4: 於 105 年 4 月 13 日股東會選任為獨立董事。  
 註 5: 於 105 年 4 月 13 日解任。

## 2.法人股東之主要股東

105 年 6 月 30 日

法人股東名稱	法人股東之主要股東
永霖投資股份有限公司	周宜綦(71%)、周財明(29%)
9Splay Atinum Holdings Ltd.	Atinum Fast Growing Companies Fund (100%)

## 3.法人股東之主要股東為法人者其其主要股東：

法人名稱	法人之主要股東
Atinum Fast Growing Companies Fund	1. Min-Ju Lee (18.87%) 2. National Pension Service (17.73%) 3. Atinum Investment Co., Ltd (11.18%) 4. The Korean Teacher's Credit Union (7.39%) 5. KOREA POST (Office of Postal Service) (6.16%) 6. Samsung Fire and Marine Insurance Co., Ltd (4.93%) 7. Dongbu Insurance Co., Ltd (4.93%) 8. Public Officials Benefit Association (4.19%) 9. Military Mutual Aid Association (3.94%) 10.KDB Asset Management Co., Ltd Growth Ladder (Policy Finnacing) Private Equity Investment Trust(3.63%)



- (7) 非為公司或關係企業提供商務、法務、財務、會計等服務或諮詢之專業人士、獨資、合夥、公司或機構之企業主、合夥人、董事(理事)、監察人(監事)、經理人及其配偶。但依股票上市或於證券商營業處所買賣公司薪資報酬委員會設置及行使職權辦法第七條履行職權之薪資報酬委員會成員，不在此限。
- (8) 未與其他董事間具有配偶或二親等以內之親屬關係。
- (9) 未有公司法第 30 條各款情事之一。
- (10) 未有公司法第 27 條規定以政府、法人或其代表人當選。

5.發起人：不適用。

(二) 總經理、副總經理、協理及各部門與分支機構主管

單位:股; %; 106年6月30日

職稱	姓名	性別	國籍	就任日期	持有股份		配偶、未成年子女持有股份		利用他人名義持有股份		主要經(學)歷	目前兼任其他公司之職務	具配偶或二親等以內關係之經理人			經理人取得員工認股權憑證情形
					股數	持股比例	股數	持股比例	股數	持股比例			職稱	姓名	關係	
執行長	周玄昆	男	中華民國	102.9.11	374,319	2.20%	-	-	-	-	中國文化大學資訊管理系 紅心辣椒娛樂科技股份有限公司營運長 網石棒辣椒股份有限公司總經理	9Splay Entertainment Technology Co., Limited 董事長 9Splay Holding Co., Limited 董事長 上海玄玖信息科技有限公司董事長	-	-	-	-
副總經理	劉志成	男	中華民國	106.1.19	92,954	0.81%	-	-	-	-	元智大學資訊管理研究所畢業 中冠資訊股份有限公司業務經理 真好玩娛樂科技股份有限公司技術處副技術長暨產品服務處處長	香港高真好玩娛樂科技有限公司總經理	-	-	-	-
共同營運長	林凱新	男	中華民國	102.9.11	134,966	0.79%	-	-	-	-	文化大學森林暨自然資源保育學系 網尹科技有限公司 PM 紅心辣椒娛樂科技股份有限公司營運主任	-	-	-	-	-
共同營運長	林玉峰	男	中華民國	102.9.11	177,481	1.04%	-	-	-	-	景文科技大學資管系 吉恩立數位科技股份有限公司 PM 網石棒辣椒股份有限公司 PM 越進有限公司 PM	-	-	-	-	-
技術長	蘇海暉	男	中華民國	102.9.11	161,580	0.95%	-	-	-	-	澎湖技術學院航運管理系 遊戲新幹線科技(股)公司技術主任 戲智科技(股)公司技術總監 網石棒辣椒股份有限公司技術副理	-	-	-	-	-

職稱	姓名	性別	國籍	就任日期	持有股份		配偶、未成年子女持有股份		利用他人名義持有股份		主要經(學)歷	目前兼任其他公司之職務	具配偶或二親等以內關係之經理人			經理人取得員工認證情形
					股數	持股比例	股數	持股比例	股數	持股比例			職稱	姓名	關係	
財務長	吳旭東	男	中華民國	102.9.11	45,535	0.27%	-	-	-	-	東海大學會計系 資誠聯合會計師事務所組長 敦吉科技股份有限公司稽核管理師	9splay Entertainment Technology Co., Limited 財務主管 9splay Holding Co., Limited 財務主管 上海玄玖信息科技有限公司財務主管	-	-	-	-
行銷長	林仲辰	男	中華民國	102.9.11	113,282	0.67%	-	-	-	-	世新大學新聞系 華義產品經理 紅心辣椒公關部主任	-	-	-	-	-
商務總監	劉育臣	男	中華民國	102.9.11	119,188	0.70%	-	-	-	-	中原大學企管系 紅心辣椒業務專員	-	-	-	-	-

(三) 最近年度支付董事、監察人、總經理及副總經理之酬金：

1. 支付董事(含獨立董事)之酬金

105 年 12 月 31 日；單位：新台幣仟元/仟股；%

職稱	姓名	董事酬金				兼任員工領取相關酬金				A、B、C、D、E、F 及 G 等七項總額占稅後純益之比例				有無領取來自子公司以外轉投資事業酬金					
		報酬(A)		盈餘分配之酬勞(C)		業務執行費用(D)		A、B、C及D等四項總額占稅後純益之比例		盈餘分配員工紅利(G)		員工認股權憑證得認購股數(H)			取得限制員工權利新股數額				
		本公司	財務報告內所有公司	本公司	財務報告內所有公司	本公司	財務報告內所有公司	本公司	財務報告內所有公司	現金金額	股票金額	本公司	財務報告內所有公司		本公司	財務報告內所有公司	本公司	財務報告內所有公司	
董事長	周玄昆	-	-	50	-	50	50	(註5)	3,444	(註4)	3,444	(註4)	-	-	0.49	-	-	-	-
董事	楊凱文	-	-	50	-	50	(註5)	-	-	-	-	-	-	-	-	-	-	-	-
董事	永霖投資股份有限公司(註1)	-	-	-	-	-	(註5)	-	-	-	-	-	-	-	-	-	-	-	-
董事	代表人許雲峰(註1)	-	-	50	-	50	(註5)	-	-	-	-	-	-	-	-	-	-	-	-
董事	9Splay Alinum Holdings Ltd.(註1)	-	-	-	-	-	(註5)	-	-	-	-	-	-	-	-	-	-	-	-
董事	代表人李正強(註2)	-	-	40	-	40	(註5)	325	1,475	325	(註5)	2	-	-	-	-	-	-	-
獨立董事	顏池男(註1)	240	-	40	-	40	(註5)	-	-	-	(註5)	-	-	-	-	-	-	-	-
獨立董事	蔡哲岳(註1)	240	-	53	-	53	(註5)	-	-	-	(註5)	-	-	-	-	-	-	-	-
獨立董事	林榮真(註1)	240	-	50	-	50	(註5)	-	-	-	(註5)	-	-	-	-	-	-	-	-

- 註 1：已於 105 年 4 月 13 日股東會就任。  
 註 2：於 106 年 1 月 26 日解任。  
 註 3：改選前董事會董事及監察人未支領酬勞。  
 註 4：含租賃公務車費用共 317,142 元。  
 註 5：105 年為稅後虧損，故不適用。

### 酬金級距表

給付本公司各個董事酬金級距	董事姓名			
	前四項酬金總額(A+B+C+D)		前七項酬金總額(A+B+C+D+E+F+G)	
	本公司	財務報告內所有公司	本公司	財務報告內所有公司
低於 2,000,000 元	周玄昆、謝文雄(註 1)、蘇海博(註 1)、劉志成(註 1)、永霖投資股份有限公司代表人許雲婷(註 2)、9Splay Atinum Holdings Ltd. 代表人李正強(註 3)、楊凱文(註 2)、蔡哲岳(註 2)、林榮真(註 2)	周玄昆、謝文雄(註 1)、蘇海博(註 1)、劉志成(註 1)、永霖投資股份有限公司代表人許雲婷(註 2)、9Splay Atinum Holdings Ltd. 代表人李正強(註 3)、楊凱文(註 2)、蔡哲岳(註 2)、林榮真(註 2)	謝文雄(註 1)、劉志成(註 1)、永霖投資股份有限公司代表人許雲婷(註 2)、楊凱文(註 2)、林榮真(註 2)、9Splay Atinum Holdings Ltd. 代表人李正強(註 3)	謝文雄(註 1)、蘇海博(註 1)、永霖投資股份有限公司代表人許雲婷(註 2)、楊凱文(註 2)、林榮真(註 2)、9Splay Atinum Holdings Ltd. 代表人李正強(註 3)
2,000,000 元 (含) ~ 5,000,000 元 (不含)	-	-	周玄昆	周玄昆
5,000,000 元 (含) ~ 10,000,000 元 (不含)	-	-	-	-
10,000,000 元 (含) ~ 15,000,000 元 (不含)	-	-	-	-
15,000,000 元 (含) ~ 30,000,000 元 (不含)	-	-	-	-
30,000,000 元 (含) ~ 50,000,000 元 (不含)	-	-	-	-
50,000,000 元 (含) ~ 100,000,000 元 (不含)	-	-	-	-
100,000,000 元以上	-	-	-	-
總計	10	10	10	10

- 註 1：已於 105 年 4 月 13 日股東會解任，解任前未領取董事酬勞。  
 註 2：於 105 年 4 月 13 日股東會就任，105 年自 5 月起給付董事酬勞。  
 註 3：已於 106 年 1 月 26 日解任

## 2.最近年度（105 年度）支付監察人之酬金

105 年 12 月 31 日；單位：新台幣千元/仟股；%

職稱	姓名	監察人酬金						A、B 及 C 等三項總額占稅後純益之比例	財務報告內所有公司	有無領取來自子公司以外轉投資事業酬金
		報酬(A)		盈餘分配之酬勞(B)		業務執行費用(C)				
		本公司	財務報告內所有公司	本公司	財務報告內所有公司	本公司	財務報告內所有公司			
監察人	楊凱文(註)	-	-	-	-	-	-	-	-	
監察人	詹大緯(註)	-	-	-	-	-	-	-	-	

註：已於 105 年 4 月 13 日股東會解任，105 年未給付監察人酬勞。

### 酬金級距表

給付本公司各個監察人酬金級距	監察人姓名	
	本公司	前二項酬金總額(A+B+C)
低於 2,000,000 元	楊凱文、詹大緯	財務報告內所有公司
2,000,000 元 (含) ~ 5,000,000 元 (不含)	-	楊凱文、詹大緯
5,000,000 元 (含) ~ 10,000,000 元 (不含)	-	-
10,000,000 元 (含) ~ 15,000,000 元 (不含)	-	-
15,000,000 元 (含) ~ 30,000,000 元 (不含)	-	-
30,000,000 元 (含) ~ 50,000,000 元 (不含)	-	-
50,000,000 元 (含) ~ 100,000,000 元 (不含)	-	-
100,000,000 元以上	-	-
總計	2	2

### 3. 最近年度 (105 年度) 支付總經理及副總經理之酬金

職稱	姓名	薪資(A) (註2)		退職退休金(B)		獎金及特支費等等(C) (註3)		盈餘分配之員工紅利金額(D) (註4)				取得員工認股權憑證 數額		取得限制員工權利新 股股數		有無領取來自 子公司以外轉 投資事業酬 業(金)
		本公司	財務報告 內所有公 司(註6)	本公司	財務報告 內所有公 司	本公司	財務報告 內所有公 司	本公司 現金紅利 金額	本公司 股票紅利 金額	財務報告內所有公司 現金紅利 金額	財務報告內所有公司 股票紅利 金額	本公司	財務報告 內所有公 司	本公司	財務報告 內所有公 司	
執行長	周玄昆	3,059	3,059	-	-	385	385	0.49	-	0.49	-	-	-	-	-	-
營運副總	李正強 (註1)	220	1,565.5	-	-	105	281.5	2	-	2	-	-	-	-	-	-

註 1：營運副總李正強已於 106 年 1 月 30 日離職。

註 2：係填列最近年度總經理薪資、職務加給、離職金。

註 3：係填列最近年度總經理及副總經理各種獎金、獎勵金、車馬費、特支費、各種津貼、宿舍、配車等實物提供及其他報酬金額。

註 4：係填列最近年度董事會通過分派總經理及副總經理之員工酬勞金額(含股票及現金)；

註 5：本公司於 105 年 4 月 28 日董事會通過配發 104 年員工酬勞為新台幣 212,987 元。

註 6：105 年為稅後虧損，故不適用。

### 酬金級距表

給付本公司各個總經理及副總經理酬金級距	總經理及副總經理姓名	
	本公司	財務報告內所有公司
低於 2,000,000 元	李正強	李正強
2,000,000 元 (含) ~ 5,000,000 元 (不含)	周玄昆	周玄昆
5,000,000 元 (含) ~ 10,000,000 元 (不含)	-	-
10,000,000 元 (含) ~ 15,000,000 元 (不含)	-	-
15,000,000 元 (含) ~ 30,000,000 元 (不含)	-	-
30,000,000 元 (含) ~ 50,000,000 元 (不含)	-	-
50,000,000 元 (含) ~ 100,000,000 元 (不含)	-	-
100,000,000 元以上	-	-
總計	2	2

#### 4. 分派員工酬勞之經理人姓名及分派情形

105年12月31日；單位：新台幣仟元

	職稱	姓名	股票金額	現金金額	總計	總額占稅後純益之比例(%)
經理人	執行長	周玄昆	-	43	43	不適用(註)
	營運副總	李正強				
	技術長	蘇海博				
	共同營運長	林凱新				
	共同營運長	林玉峰				
	財務長	吳旭東				
	行銷長	林仲辰				
	商務總監	劉育臣				

註：105年為稅後虧損，故不適用。

(四)分別比較說明本公司及合併報表所有公司於最近二年度支付本公司董事、監察人、總經理及副總經理酬金總額占個體或個別財務報告稅後純益比例之分析並說明給付酬金之政策、標準與組合、訂定酬金之程序與經營績效及未來風險之關聯性。

1.本公司及合併報表所有公司最近二年度支付本公司董事、監察人、總經理及副總經理酬金總額占稅後純益比例之分析

單位：新台幣仟元

年度	董事、監察人、總經理及副總經理酬金總額	占稅後純益比例(註)
103年度	7,141	11.82%
104年度	5,063	27.53%
105年度	6,249	不適用

註：本公司103及104年度之稅後純益分別為60,201仟元及18,394仟元，105年為稅後虧損，故不適用。

2.給付酬金之政策、標準與組合、訂定酬金之程序及與經營績效之關聯性：

依本公司章程，每年決算如有獲利，應先提撥1~10%為員工酬勞及不高於3%董事、監察人酬勞，經董事會決議後分派；但公司尚有累積虧損時，應預先保留彌補虧損數額。

3.未來風險之關聯性：

本公司董事、監察人、總經理及副總經理之酬金皆依本公司章程及對公司貢獻程度暨參考同業水準等要素訂定之，與經營績效之關聯性成正相關，並依據法令規定揭露給付金額，未來風險應屬有限。

### 三、公司治理運作情形

#### (一)董事會運作情形資訊

最近年度董事會開會 9 次(A)，董事監察人出席情形如下：

職稱	姓名(註 1)	實際出 (列)席次 數 B	委託出 席次數	實際出(列)席 率(%)【B/A】 (註 2)	備註
董事長	周玄昆	9	-	100%	
董事	謝文雄	3	-	100% (註 3)	已於 105 年 4 月 13 日解任
董事	蘇海博	3	-	100% (註 3)	已於 105 年 4 月 13 日解任
董事	劉志成	3	-	100% (註 3)	已於 105 年 4 月 13 日解任
董事	永霖投資股份有限公司 代表人：許雪婷	9	-	100% (註 4)	於 105 年 4 月 13 日就任
董事	9Splay Atinum Holdings Ltd. 代表人：李正強	5	1	83% (註 4)	於 105 年 4 月 13 日就任
董事	楊凱文	6	-	100% (註 4)	於 105 年 4 月 13 日就任
獨立 董事	顏池男	5	1	83% (註 4)	於 105 年 4 月 13 日就任
獨立 董事	蔡哲岳	6	-	100% (註 4)	於 105 年 4 月 13 日就任
獨立 董事	林榮真	6	-	100% (註 4)	於 105 年 4 月 13 日就任

註 1：董事、監察人屬法人者，應揭露法人股東名稱及其代表人姓名。

註 2：(1)年度終了日前有董事監察人離職者，應於備註欄註明離職日期，實際出(列)席率(%) 則以其在職期間董事會開會次數及其實際出(列)席次數計算之。

(2)年度終了日前，如有董事監察人改選者，應將新、舊任董事監察人均予以填列，並於備註欄註明該董事監察人為舊任、新任或連任及改選日期。實際出(列)席率(%)則以其在職期間董事會開會次數及其實際出(列)席次數計算之。

註 3：105 年 4 月 13 日解任前董事會開會次數為 3 次。

註 4：105 年 4 月 13 日就任後董事會開會次數為 6 次。

其他應記載事項：

一、證交法第 14 條之 3 所列事項暨其他經獨立董事反對或保留意見且有紀錄或書面聲明之董事會議決事項，應敘明董事會日期、期別、議案內容、所有獨立董事意見及公司對獨立董事意見之處理：不適用。

二、董事對利害關係議案迴避之執行情形，應敘明董事姓名、議案內容、應利益迴避原因以及參與表決情形：無。

三、當年度及最近年度加強董事會職能之目標(例如設立審計委員會、提昇資訊透明度等)與執行情形評估：於 105 年 4 月 13 日以獨立董事設立審計委員會取代監察人之職能。

## (二)審計委員會運作情形或監察人參與董事會運作情形資訊

### 1.審計委員會運作情形：

最近年度審計委員會開會 4 次(A)，獨立董事出席情形如下：

職稱	姓名	實際列席次數 (B)	委託出席次數	實際列席率(%) (B/A)	備註
獨立董事	顏池男	4	-	100%	105年4月13日以獨立董事設立審計委員會取代監察人之職能
獨立董事	蔡哲岳	4	-	100%	105年4月13日以獨立董事設立審計委員會取代監察人之職能
獨立董事	林榮真	4	-	100%	105年4月13日以獨立董事設立審計委員會取代監察人之職能

#### 其他應記載事項：

- 一、審計委員會之運作如有下列情形之一者，應敘明董事會日期、期別、議案內容、審計委員會決議結果以及公司對審計委員會意見之處理。
- (一)證券交易法第 14 條之 5 所列事項。
- 董事會日期:105 年 8 月 11 日。  
期 別:105 年度第七次。  
議 案 內 容:本公司 105 年半年度財務報告。  
審計委員會決議結果: 本案經全體出席委員無異議照案通過，並送呈董事會報告。  
公司對審計委員會意見之處理:經全體出席董事無異議照案通過。
  - 董事會日期:105 年 11 月 29 日。  
期 別:105 年度第九次。  
議 案 內 容:(1)擬訂本公司內部控制制度「關係企業相互間財務業務相關作業規範」。  
(2)擬訂本公司董事會績效評估辦法。  
審計委員會決議結果:本案經全體出席委員無異議照案通過，並送呈董事會報告。  
公司對審計委員會意見之處理:經全體出席董事無異議照案通過。
- (二)除前開事項外，其他未經審計委員會通過，而經全體董事三分之二以上同意之議決事項:無。
- 二、獨立董事對利害關係議案迴避之執行情形，應敘明獨立董事姓名、議案內容、應利益迴避原因以及參與表決情形:無。
- 三、獨立董事與內部稽核主管及會計師之溝通情形(應包括就公司財務、業務狀況進行溝通之重大事項、方式及結果等):獨立董事定期核閱稽核報告、審查財務營運表冊。內部稽核主管及會計師與獨立董事溝通管道順暢。

## 2. 監察人參與董事會運作情形

最近年度董事會開會 9 次 (A)，列席情形如下：

職稱	姓名	實際列席次數 (B)	委託出席次數	實際列席率 (%) (B/A)	備註
監察人	楊凱文	3	-	33%	105 年 4 月 13 日以獨立董事設立審計委員會取代監察人之職能
監察人	詹大緯	3	-	33%	於 104 年 6 月 22 日就任 105 年 4 月 13 日以獨立董事設立審計委員會取代監察人之職能

其他應記載事項：

一、監察人之組成及職責：

(一) 監察人與公司員工及股東之溝通情形 (例如溝通管道、方式等)：監察人參與股東會，員工及股東與監察人溝通管道順暢。

(二) 監察人與內部稽核主管及會計師之溝通情形 (例如就公司財務、業務狀況進行溝通之事項、方式及結果等)：監察人定期核閱稽核報告、審查財務營運表冊。內部稽核主管及會計師與監察人溝通管道順暢。

二、監察人列席董事會如有陳述意見，應敘明董事會日期、期別、議案內容、董事會決議結果以及公司對監察人陳述意見之處理：無。

(三)公司治理運作情形及其與上市上櫃公司治理實務守則差異情形及原因：

評估項目	運作情形(註1)		與上市上櫃公司治理實務守則差異情形及原因
	是	否	
一、公司是否依據「上市上櫃公司治理實務守則」訂定並揭露公司治理實務守則？	V	本公司依據「上市上櫃公司治理實務守則」訂定並揭露公司治理實務守則。	與上市上櫃公司治理實務守則無重大差異。
二、公司股權結構及股東權益 (一) 公司是否訂定內部作業程序處理股東建議、疑義、糾紛及訴訟事宜，並依程序實施？ (二) 公司是否掌握實際控制公司之主要股東及主要股東之最終控制者名單？ (三) 公司是否建立、執行與關係企業間之風險控管及防火牆機制？ (四) 公司是否訂定內部規範，禁止公司內部人利用市場上未公開資訊買賣有價證券？	V	<p>(1) 本公司依內部作業程序成立股務、法務等相關部門處理股東、疑義、糾紛及訴訟事宜等事宜，並依程序實施。</p> <p>(2) 主要股東每月均依規定揭露其持股、質押變動情形；本公司與股務代理機構定期掌握公司主要股東及其控制者名單。</p> <p>(3) 本公司與關係企業財務、業務往來均依相關法令、本公司內部控制制度及對子公司之監督辦法辦理。</p> <p>(4) 本公司依內部重大資訊處理作業程序，禁止公司內部人利用市場上未公開資訊買賣有價證券。</p>	與上市上櫃公司治理實務守則無重大差異。
三、董事會之組成及職責 (一) 董事會是否就成員組成擬訂多元化方針及落實執行？ (二) 公司除依法設置薪資報酬委員會及審計委員會外，是否自願設置其他各類功能性委員會？ (三) 公司是否訂定董事會績效評估辦法及其評估方式，每年並定期進行績效評估？ (四) 公司是否定期評估簽證會計師獨立性？	V	<p>(1) 本公司董事會成員共為七席，含四位董事(一位女性董事)及三位獨立董事，其皆具備執行職務所必須之知識、技能及素養。</p> <p>(2) 本公司於104年設置薪資報酬委員會及105年設置審計委員會。尚無其他各類功能性委員會。</p> <p>(3) 本公司於105年11月29日訂定董事會績效評估辦法及評估方式，並每年定期進行績效評估。</p> <p>(4) 本公司委任之簽證會計師非為本公司之員工，且與董事、監察人暨經理人無利害關係。其係</p>	<p>(1) 與上市上櫃公司治理實務守則規定無重大差異。</p> <p>(2) 與上市上櫃公司治理實務守則規定無重大差異。</p> <p>(3) 符合上市上櫃公司治理實務守則規定。</p> <p>(4) 與上市上櫃公司治理實務守則規定無重大差異。</p>

評估項目	運作情形(註1)		與上市上櫃公司治理實務守則差異情形及原因
	是	否	
四、上市上櫃公司是否設置公司治理專(兼)職單位或人員負責公司治理相關事務(包括但不限於提供董事、監察人執行業務所需資料、依法辦理董事會及股東變更登記、製作董事會及股東會議事錄等)?	√	由董事會聘任，董事會每年評估其獨立性。本公司為落實公司治理，符合「上市上櫃公司治理實務守則」規定，於105年11月29日董事會通過指定本公司行政處為公司治理負責單位以資遵循公司治理相關事務。	與上市上櫃公司治理實務守則規定無重大差異。
五、公司是否建立與利害關係人溝通管道(包括但不限於股東、員工、客戶及供應商等)，及於公司網站設置利害關係人專區，並妥適回應利害關係人所關切之重要企業社會責任議題?	√	本公司於公司網站( <a href="http://www.9splay.com.tw">http://www.9splay.com.tw</a> )設置利害關係人專區，並妥適回應利害關係人所關切之重要企業社會責任議題。	與上市上櫃公司治理實務守則規定無重大差異。
六、公司是否委任專業股務代辦機構辦理股東會事務?	√	本公司委託永豐金證券股份有限公司股務代理部辦理股東會事務。	與上市上櫃公司治理實務守則規定無重大差異。
七、(一)公司是否架設網站，揭露財務業務及公司治理資訊? (二)公司是否採行其他資訊揭露之方式(如架設英文網站、指定專人負責公司資訊之蒐集及揭露、落實發言人制度、法人說明會過程放置公司網站等)?	√	(一)本公司依規定定期及不定期於公開資訊觀測站申報各項業務資料，並另外架設公司專屬網站網址為 <a href="http://www.9splay.com.tw">http://www.9splay.com.tw</a> 。 (二)本公司設有發言人、代理發言人等專責人員，處理股東建議或糾紛等問題。	與上市上櫃公司治理實務守則規定無重大差異。
八、公司是否有其他有助於瞭解公司治理運作情形之重要資訊(包括但不限於員工權益、僱員關懷、投資者關係、供應商關係、利害關係人之權利、董事及監察人進修之情形、風險管理政策及風險衡量標準之執行情形、客戶政策之執行情形、公司為董事及監察人購買責任保險之情形等)?	√	1.本公司訂有內部控制制度及各項管理辦法，並積極據以執行。 2.成立職工福利委員會，推動各項員工福利措施 3.設置發言人與代理發言人，負責與投資人溝通，以維護投資者關係。 4.落實品質管理，已提供客戶良好產品並持續提高客戶滿意度。	與上市上櫃公司治理實務守則規定無重大差異。

評估項目	運作情形(註1)		與上市上櫃公司治理實務守則差異情形及原因
	是	否	
		5.公司於105年11月9日完成董事及監察人及重要經理人責任保險投保作業。	
九、請就臺灣證券交易所股份有限公司公司治理中心最近年度發布之公司治理評鑑結果說明已改善情形，及就尚未改善者提出優先加強事項與措施-不適用。			

(四) 薪資報酬委員會組成、職責及運作情形：

本公司於 104 年 12 月 21 日經董事會決議設置薪酬委員會，該委員會之職責，係以專業客觀之地位，就本公司董事及經理人之薪資報酬政策及制度予以評估，並向董事會提出建議，以供其決策之參考。薪酬委員會成員為顏池男委員、蔡哲岳委員、林榮真委員共 3 名，本公司薪資報酬委員會於 105 年開會 4 次，105 年至年報刊印日止召開會議 5 次。

1. 薪資報酬委員會成員資料

身分別 (註 1)	姓名	條件	是否具有五年以上工作經驗 及下列專業資格		符合獨立性情形 (註 2)						兼任其他公開發行 公司薪資報酬委員 會成員家數	備註 (註 3)		
			商務、財務、會計或相關專業之專科以上	法官、檢察官、律師、會計師或其他與公司業務有關之國家考試及領有證書之專門職業及技術人員	1	2	3	4	5	6			7	8
獨立董事	顏池男			具有商務、財務、會計或公司業務所需之工作經驗	✓	✓	✓	✓	✓	✓	✓	✓		
獨立董事	蔡哲岳			具有商務、財務、會計或公司業務所需之工作經驗	✓	✓	✓	✓	✓	✓	✓	✓		
獨立董事	林榮真			具有商務、財務、會計或公司業務所需之工作經驗	✓	✓	✓	✓	✓	✓	✓	✓		

註 1：身分別請填列係為董事、獨立董事或其他。

註 2：各成員於選任前二年及任職期間符合下述各條件者，請於各條件代號下方空格中打“✓”。

(1) 非為公司或其關係企業之受僱人。

(2) 非公司或其關係企業之董事、監察人。但如為公司或其母公司、子公司依本法或當地國法令設置之獨立董事者，不在此限。

(3) 非本人及其配偶、未成年子女或以他人名義持有公司已發股份總額百分之十以上或持股前十名之自然人股東。

(4) 非前三款所列人員之配偶、二親等以內親屬或三親等以內直系血親。

(5) 非直接持有公司已發股份總額百分之五以上法人股東之董事、監察人或受僱人，或持股前五名法人股東之董事、監察人或受僱人。

(6) 非與公司有財務或業務往來之特定公司或機構之董事（理事）、監察人（監事）、經理人或持股百分之五以上股東。

(7) 非為公司或其關係企業提供商務、財務、會計等服務或諮詢之專業人士、獨資、合夥、公司或機構之企業主、合夥人、董事（理事）、監察人（監事）、經理人及其配偶。

(8) 未有公司法第 30 條各款情事之一。

註 3：若成員身分別係為董事，請說明是否符合「股票上市或於證券商營業處所買賣公司薪資委員會設置及行使職權辦法」第 6 條第 5 項之規定。

## 2. 薪資報酬委員會運作情形資訊

(1) 本公司之薪資報酬委員會委員計 3 人。

(2) 委員任期：104 年 6 月 22 日至 107 年 6 月 21 日，最近年度(105 年度)薪資報酬委員會開會次數 4 次(A)，委員資格及出席情形如下所示：

職稱	姓名	實際出席 次數(B)	委託出席 次數	實際出席率 (%) (B/A)	備註
召集人	顏池男	4	-	100%	
委員	蔡哲岳	4	-	100%	
委員	林榮真	4	-	100%	

其他應記載事項：

一、 董事會如不採納或修正薪資報酬委員會之建議，應敘明董事會日期、期別、議案內容、董事會決議結果以及公司對薪資報酬委員會意見之處理(如董事會通過之薪資報酬優於薪資報酬委員會之建議，應敘明其差異情形及原因)：無。

二、 薪資報酬委員會之議決事項，如成員有反對或保留意見且有紀錄或書面聲明者，應敘明薪資報酬委員會日期、期別、議案內容、所有成員意見及對成員意見之處理：無。

(五) 履行社會責任情形：公司對環保、社區參與、社會貢獻、社會服務、社會公益、消費者權益、人權、安全衛生與其他社會責任活動所採行之制度與措施及履行情形。

評估項目	運作情形(註1)		與上市櫃公司企業社會責任實務守則差異情形及原因
	是	否	
<p>一、落實公司治理</p> <p>(一) 公司是否訂定企業社會責任政策或制度，以及檢討實施成效？</p> <p>(二) 公司是否定期舉辦社會責任教育訓練？</p> <p>(三) 公司是否設置推動企業社會責任專(兼)職單位，並由董事會授權高階管理階層處理，及向董事會報告處理情形？</p> <p>(四) 公司是否訂定合理薪資報酬政策，並將員工績效考核制度與企業社會責任政策結合，及設立明確有效之獎勵與懲戒制度？</p>	<p>是</p> <p>V</p>	<p>摘要說明(註2)</p> <p>(一) 本公司已於105年11月29日董事會決議通過「企業社會責任實務守則」。</p> <p>(二) 本公司每年對董事、監察人、經理人及受雇人辦理皆有辦理相關法令之教育宣導。</p> <p>(三) 本公司由行政處為推動企業社會責任專(兼)職單位。</p> <p>(四) 本公司訂有「誠信經營守則」、「道德行為準則」、「員工績效管理辦法」及「員工獎懲管理辦法」等人事管理規則，設立明確有效之獎勵與懲戒制度。</p>	<p>與上市櫃公司企業社會責任實務守則無重大差異。</p>
<p>二、發展永續環境</p> <p>(一) 公司是否致力於提升各項資源之利用率，並使用對環境負荷衝擊低之再生物料？</p> <p>(二) 公司是否依其產業特性建立合適之環境管理制度？</p> <p>(三) 公司是否注意氣候變遷對營運活動之影響，並執行溫室氣體盤查、制定公司節能減碳及溫室氣體減量策略？</p>	<p>是</p> <p>V</p>	<p>(一) 本公司為文化創意業，產生汙染之可能性低，所以尚無制訂書面之環保政策，但仍按時宣達對維持環保之重要性。</p> <p>(二) 本公司遵守各項環保相關法令規定，無任何違反環保法令情事發生。</p> <p>(三) 本公司為響應節能減碳政策，除所有可回收物品皆有相關的回收方式外，對於節約用電、省水、可回收物之再利用，空調與燈光等的控制皆定時加以宣導，以期可將資源妥善利用，為環保盡一份心力。</p>	<p>與上市櫃公司企業社會責任實務守則無重大差異。</p>
<p>三、維護社會公益</p> <p>(一) 公司是否依照相關法規及國際人權公約，制定相關之管理政策與程序？</p>	<p>是</p> <p>V</p>	<p>(一) 本公司及海外子公司均依據當地勞動相關法令訂定「工作規則」，保障員工權益，集團內</p>	<p>與上市櫃公司企業社會責任實務守則無重大差異。</p>

評估項目	運作情形(註1)		與上市上櫃公司企業社會責任實務守則差異情形及原因
	是	否	
<p>(二) 公司是否建置員工申訴機制及管道，並妥適處理？</p> <p>(三) 公司是否提供員工安全與健康之工作環境，並對員工定期實施安全與健康教育？</p> <p>(四) 公司是否建立員工定期溝通之機制，並以合理方式通知對員工可能造成重大影響之營運變動？</p> <p>(五) 公司是否為員工建立有效之職涯能力發展培訓計畫？</p> <p>(六) 公司是否就研發、採購、生產、作業及服務流程等制定相關保護消費者權益政策及申訴程序？</p> <p>(七) 對產品與服務之行銷及標示，公司是否遵循相關法規及國際準則？</p> <p>(八) 公司與供應商來往前，是否評估供應商過去有無影響環境與社會之紀錄？</p> <p>(九) 公司與其主要供應商之契約是否包含供應商</p>	<p>否</p>	<p>摘要說明(註2)</p> <p>各公司對所聘僱的非本國籍員工，所給予的福利、待遇等均與本國及員工相同，無任何差別待遇。</p> <p>(二) 本公司建置行政處為專職部門處理員工申訴案件。</p> <p>(三) 本公司相當注重員工的安全與身心健康，各層樓進出口皆安裝門禁、保全系統及監視器，提供員工最舒適安全的工作環境。同時，本公司亦相當注重辦公環境之清潔，配置有清潔人員定期進行清掃及消毒工作，提升工作環境品質。另每年均提供員工免費健康檢查協助員工留意及改善身體健康。本公司於辦公室皆配置滅火器，對於公司機電、空調、消防、安全等各項設施亦定期檢視維修。</p> <p>(四) 每月定期舉辦員工大會，讓全體員工明瞭公司營運狀況及未來營運計畫等。日常公司若發生有重大變革或組織調整時，也會透過緊急說明會之召開，向員工進行說明。</p> <p>(五) 本公司定期對員工進行培訓以增加工作職能之競爭力。</p> <p>(六) 本公司設有專職商務部門及產品服務部門負責處理客戶事務服務，與客戶保持良好的溝通管道。</p> <p>(七) 本公司之產品與服務皆訂定合約，且遵循相關法規</p> <p>(八) (九) 依本公司產業性質與供應商產生污染之可能性低。亦無涉及違反其企業社會責任政策。</p>	

評估項目	運作情形(註1)		與上市上櫃公司企業社會責任實務守則差異情形及原因
	是	否	
如涉及違反其企業社會責任政策，且對環境與社會有顯著影響時，得隨時終止或解除契約之條款？			
四、加強資訊揭露 (一) 公司是否於其網站及公開資訊觀測站等處揭露具攸關性及可靠性之企業社會責任相關資訊？	V	公司定期與不定期於網站及公開資訊觀測站等處揭露具攸關性及可靠性之企業社會責任相關資訊	與上市上櫃公司企業社會責任實務守則無重大差異。
五、公司如依據「上市上櫃公司企業社會責任實務守則」訂有本身之企業社會責任守則者，請敘明其運作與所訂守則之差異情形：本公司目前皆依守則規定落實公司治理、發展永續環境、維護社會公益、加強企業社會責任資訊揭露。			
六、其他有助於瞭解企業社會責任運作情形之重要資訊：			
1、贊助台南市安平區億載社區少棒隊，比賽餐費、茶水飲料與訓練器材等設備。 (1) 贊助億載棒球隊購買棒球、球棒、頭盔與捕手護具等相關設備。 (2) 為了讓國小畢業但未加入國中棒球校隊球員持續有打球機會，目前將籌組軟式青少棒球隊，隊名暫定“9S PLAY”，達到社區少棒之延續。			
2、贊助台南市金城國中棒球隊比賽球衣與球帽。			
七、公司企業社會責任報告書如有通過相關驗證機構之查證標準，應加以敘明：不適用。			

(六) 公司履行誠信經營情形及採行措施

評估項目	運作情形(註1)		與上市上櫃公司誠信經營守則差異情形及原因
	是	否	
<p>一、訂定誠信經營政策及方案</p> <p>(一) 公司是否於規章及對外文件中明示誠信經營之政策、作法，以及董事會與管理階層積極落實誠信經營政策之承諾？</p> <p>(二) 公司是否訂定防範不誠信行為方案，並於各方案內明定作業程序、行為指南、違規之懲戒及申訴制度，且落實執行？</p>	V	<p>(一) 本公司已制定「誠信經營守則」、「道德行為準則」及「工作規則」；並於內部規章、公司網站及年報上揭露本公司誠信經營政策。</p> <p>(二) 本公司已訂定「誠信經營守則」並明確規範不得收受任何不正當利益，或作出違反誠信、不法等行為，並不定期向內部全體員工宣導誠信行為之重要性，內部稽核單位在日常查核時，對內部是否發生不誠信行為情事亦會列入查核重點的一部份，當遇員工有發生不誠信行為時，會視發生情節及影響的重大性，予以告誡或依據「獎懲管理辦法」懲戒。</p>	與上市上櫃公司誠信經營守則無重大差異。
<p>(三) 公司是否對「上市上櫃公司誠信經營守則」第七條第二項各款或其他營業範圍內具較高不誠信行為風險之營業活動，採行防範措施？</p>	V	<p>(三) 本公司已訂定「誠信經營守則」及「道德行為準則」，提供為公司經營重要事務人員的行為規範，並透過內部稽核單位的查核機制，防範不誠信行為之營業活動，行賄及收賄、提供非法政治獻金等情事發生。</p>	與上市上櫃公司誠信經營守則無重大差異。
<p>二、落實誠信經營</p> <p>(一) 公司是否評估往來對象之誠信紀錄，並於其與往來交易對象簽訂之契約中明訂誠信行為條款？</p> <p>(二) 公司是否設置隸屬董事會之推動企業誠信經營專(兼)職單位，並定期向董事會報告其執行情形？</p> <p>(三) 公司是否制定防止利益衝突政策、提供適當陳述管道，並落實執行？</p>	V	<p>(一) 本公司對於往來之客戶及外包商均建立評鑑機制，與其訂立合約時，對雙方的權利義務均詳訂其中，並簽有保密條款。</p> <p>(二) 本公司推動企業誠信經營相關宣導及執行由執行長室負責，其配合的相關部門隨時向董事會成員報告。</p> <p>(三) 對於利益衝突相關情事，公司內部員工除可直接向直屬主管陳情之外，亦可向執行長室</p>	與上市上櫃公司誠信經營守則無重大差異。

評估項目	運作情形(註1)		與上市上櫃公司誠信經營守則差異情形及原因
	是	否	
(四) 公司是否為落實誠信經營已建立有效的會計制度、內部控制制度，並由內部稽核單位定期查核，或委託會計師執行查核？ (五) 公司是否定期舉辦誠信經營之內、外部之教育訓練？			或人資單位申訴。 (四) 本公司訂有內部稽核制度，並設有專門內部稽核單位依據稽核計劃執行各項查核作業。 (五) 本公司定期宣導誠信經營相關守則。
三、公司檢舉制度之運作情形 (一) 公司是否訂定具體檢舉及獎勵制度，並建立便利檢舉管道，及針對被檢舉對象指派適當之受理專責人員？ (二) 公司是否訂定受理檢舉事項之調查標準作業程序及相關保密機制？ (三) 公司是否採取保護檢舉人不因檢舉而遭受不當處置之措施？	V		(一) 對於利益衝突相關情事，公司內部員工除可直接向直屬主管陳情之外，亦可向執行長室或人資單位申訴。倘有確實情事發生，則依情節及影響性依公司獎懲管理辦法規定辦理。 (二)(三) 同上述說明。
四、加強資訊揭露 (一) 公司是否於其網站及公開資訊觀測站，揭露其所訂誠信經營守則內容及推動成效？	V		本公司已將誠信經營守則及道德行為準則置於官網投資人專區中。 與上市上櫃公司誠信經營守則無重大差異。
五、公司如依據「上市上櫃公司誠信經營守則」訂有本身之誠信經營守則者，請敘明其運作與所訂守則之差異情形：本公司已訂定誠信經營守則，清楚規範公司人員應遵守之事項，另檢舉與懲處亦明訂於各項辦法之中，與上市上櫃公司誠信經營守則無重大差異。			與上市上櫃公司誠信經營守則無重大差異。
六、其他有助於瞭解公司誠信經營運作情形之重要資訊：(如公司檢討修正其訂定之誠信經營守則等情形) (一) 本公司遵守公司法、證券交易法、商業會計法及上市上櫃相關規章或其他商業行為有關之法令，作為落實誠信經營之基本。 (二) 本公司「董事議事規範」珠定有董事對於會議事項與自身或其代表之法人有利害關係者，應於當次董事會說明其利害關係之重要內容。如有相關決議事項，則於討論及表決時應予以迴避且不得代表其他董事表決。 (三) 本公司訂有防範內線交易管理作業，明訂董事監察人經理人及受僱人不得洩露所知悉之內部重大訊息予其他第三人；不得向知悉本公司內部重大資訊之人探詢或蒐集與個人職務不相關之公司未公開內部重大資訊。對於非因執行業務得知本公司未公開之內部重大資訊者，亦不得向其他第三人洩露。			與上市上櫃公司誠信經營守則無重大差異。

(七) 公司如有訂定公司治理守則及相關規章者，應揭露其查詢方式：本公司於 102 年 3 月 29 日董事會通過公司治理實務守則，請參閱公開資訊觀測站或本公司網頁 [www.9splay.com.tw](http://www.9splay.com.tw)。

(八) 其他足以增進對公司治理運作情形之瞭解的重要資訊，得一併揭露：

本公司已制訂「公司治理守則」與「資金貸予他人管理作業」、「背書保證管理作業程序」以及各項財務資訊及股務資訊皆揭露本公司網頁 [www.9splay.com.tw](http://www.9splay.com.tw)。

(九) 內部控制制度執行狀況：

1. 內部控制聲明書：

真好玩娛樂科技股份有限公司  
內部控制制度聲明書

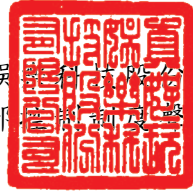

日期：106年1月19日

本公司民國 105 年度之內部控制制度，依據自行檢查的結果，謹聲明如下：

- 一、本公司確知建立、實施和維護內部控制制度係本公司董事會及經理人之責任，本公司業已建立此一制度。其目的係在對營運之效果及效率(含獲利、績效及保障資產安全等)、財務報導之可靠性及相關法令之遵循等目標的達成，提供合理的確保。
- 二、內部控制制度有其先天限制，不論設計如何完善，有效之內部控制制度亦僅能對上述三項目標之達成提供合理的確保；而且，由於環境、情況之改變，內部控制制度之有效性可能隨之改變。惟本公司之內部控制制度設有自我監督之機制，缺失一經辨認，本公司即採取更正之行動。
- 三、本公司係依據「公開發行公司建立內部控制制度處理準則」(以下簡稱「處理準則」)規定之內部控制制度有效性之判斷項目，判斷內部控制制度之設計及執行是否有效。該「處理準則」所採用之內部控制制度判斷項目，係為依管理控制之過程，將內部控制制度劃分為五個組成要素：  
1. 控制環境，2. 風險評估，3. 控制作業，4. 資訊及溝通，及5. 監督。每個組成要素又包括若干項目。前述項目請參見「處理準則」之規定。
- 四、本公司業已採用上述內部控制制度判斷項目，檢查內部控制制度之設計及執行的有效性。
- 五、本公司基於前項檢查結果，認為本公司於民國105年12月31日的內部控制制度(含對子公司之監督與管理)，包括知悉營運之效果及效率目標達成之程度、財務報導之可靠性及相關法令之遵循有關的內部控制制度等之設計及執行係屬有效，其能合理確保上述目標之達成。
- 六、本聲明書將成為本公司年報及公開說明書之主要內容，並對外公開。上述公開之內容如有虛偽、隱匿等不法情事，將涉及證券交易法第二十條、第三十二條、第一百七十一條及第一百七十四條等之法律責任。
- 七、本聲明書業經本公司民國106年1月19日董事會通過，出席董事7人中，有0人持反對意見，餘均同意本聲明書之內容，併此聲明。

真好玩娛樂科技股份有限公司

董事長：周玄昆



簽章

總經理：周玄昆



簽章

2.委託會計師專案審查內部控制制度者，應揭露會計師審查報告：不適用。

(十)最近年度及截至年報刊印日止公司及其內部人員依法被處罰、公司對其內部人員違反內部控制制度規定之處罰、主要缺失與改善情形：無。

(十一)最近年度及截至年報刊印日止，股東會及董事會之重要決議：

股東會或董事會	日期	重要決議事項
董事會	105.01.29	一、本公司經理人 104 年度年終暨績效獎金之發放案。 二、本公司獨立董事酬勞給付案。
董事會	105.02.23	一、修訂公司章程案。 二、訂定「審計委員會組織規程」案。 三、修訂「董事及監察人選舉管理作業程序」案。 四、監察人辭任及全面改選董事案。 五、提名獨立董事候選人名單。 六、解除本新任董事競業禁止案。 七、擬向彰化商業銀行申請週轉金及應收帳款貸款續約。 八、擬向大眾銀行申請授信貸款案。 九、修訂「股東會議事規則」案。 十、訂定本公司召開民國 105 年第一次股東臨時會相關事宜。
董事會	105.03.17	一、審查獨立董事候選人資格。 二、申請上(市)櫃案。 三、辦理初次上(市)櫃現金增資提撥公開承銷案，原股東全數放棄優先認購現增案。 四、通過與主辦承銷商協議過額配售及特定股東集保案。 五、謹提 104 年度「內部控制制度聲明書」案。 六、訂定本公司召開民國 105 年股東常會相關事宜。 七、依據公司法第 172 條之 1 規定，受理持股 1%以上股東提案。
股東會	105.04.13	一、修訂公司章程案。 二、修訂「董事及監察人選舉管理作業程序」案。 三、修訂「股東會議事規則」。 四、全面改選本公司董事案。 五、解除本公司新任董事有關公司法第 209 條「董事競業之限制」案。

股東會或董事會	日期	重要決議事項
董事會	105.04.13	一、選任董事長案。 二、本公司委任審計委員案。 三、本公司委任薪資報酬委員案。
董事會	105.04.28	一、本公司 104 年度董監事及員工酬勞分派情形。 二、本公司 104 年度營業報告書及財務報表案。 三、本公司 104 年度盈餘分派案。 四、盈餘轉增資發行新股案。 五、擬對本公司 100%轉投資子公司 9splay Holding Co., Limited.增資 150 萬元美金。 六、解除本公司董事及其代表人競業禁止之限制案。
董事會	105.06.30	一、本公司 104 年度董監事及員工酬勞分派日期。 二、本公司 104 年度盈餘分派訂定除權基準日。 三、擬向華南商業銀行申請週轉金貸款額度案。 四、香港子公司 9splay Holding Co., Limited 擬對其轉投資公司上海玄玖信息科技有限公司增資美金五十萬元整。
董事會	105.08.11	一、本公司 105 年第二季度合併財務報告案。 二、擬向台北富邦商業銀行申請週轉金貸款額度案。
董事會	105.09.30	一、訂定本公司 104 年度盈餘轉增資發行新股基準日。 二、擬購買本公司董監事責任保險。
董事會	105.11.29	一、擬訂本公司 106 年度營運計劃。 二、擬訂本公司 106 年度預算案。 三、擬訂本公司 106 年度稽核計劃。 四、擬訂本公司內部控制制度「關係企業相互間財務業務相關作業規範」。 五、擬訂本公司董事會績效評估辦法。 六、擬訂本公司「企業社會責任實務守則」。 七、擬訂本公司公司治理實務守則指定負責單位。 八、擬訂本公司推動企業社會責任負責單位。 九、本公司擬提報洪國彬及簡志翰為會計主管之職務代理人。 十、本公司擬提報郭明琪為稽核主管之職務代理人。 十一、本公司擬以庫藏股方式買回股份轉讓予員工。

股東會或 董事會	日期	重要決議事項
董事會	106.01.19	一、謹提 105 年度「內部控制制度聲明書」案。 二、本公司董事會績效評估案。 三、本公司經理人 105 年度年終暨績效獎金之發放案。 四、改派本公司香港子公司 9splay Holding Co., Limited 在台分公司香港商真好玩科技有限公司台灣分公司負責人及總經理案。 五、解除本公司香港子公司 9splay Holding Co., Limited 在台分公司香港商真好玩科技有限公司台灣分公司負責人兼任總經理為劉志成競業禁止案。 六、改派本公司代理發言人案。
董事會	106.04.11	一、本公司一〇五年度營業報告書及財務報表案。 二、本公司一〇五年度虧損撥補案。 三、擬修訂本公司「取得或處分資產處理程序」案。 四、訂定本公司召開民國 106 年股東常會相關事宜。 五、依據公司法第 172 條之 1 規定，受理持股 1% 以上股東提案。

(十二) 最近年度及截至年報刊印日止董事或監察人對董事會通過重要決議有不同意見且有紀錄或書面聲明者，其主要內容：無此情形。

(十三) 最近年度及截至年報刊印日止，公司董事長、總經理、會計主管、財務主管、內部稽核主管及研發主管等辭職解任情形之彙總：無此情形。

#### 四、會計師公費資訊

會計師公費資訊級距表

會計師事務所名稱	會計師姓名		查核期間	備註
資誠聯合會計師事務所	蕭金木	張祚誠	105.01.01~105.12.31	

註：本年度本公司若有更換會計師或會計師事務所者，應請分別列示其查核期間，及於備註欄說明更換原因。

金額單位：新臺幣千元

金額級距		公費項目	審計公費	非審計公費	合計
1	低於 2,000 千元		v	v	
2	2,000 千元 (含) ~4,000 千元				v
3	4,000 千元 (含) ~6,000 千元				
4	6,000 千元 (含) ~8,000 千元				
5	8,000 千元 (含) ~10,000 千元				
6	10,000 千元 (含) 以上				

(一) 給付簽證會計師、簽證會計師所屬事務所及其關係企業之非審計公費為審計公費之四分之一以上者，應揭露審計與非審計公費金額與非審計服務內容：

#### 會計師公費資訊

金額單位：新臺幣千元

會計師事務所名稱	會計師姓名	審計公費	非審計公費					會計師查核期間	備註
			制度設計	工商登記	人力資源	其他(註2)	小計		
資誠聯合會計師事務所	蕭金木	1,300	944	80		645	1,669	105.01.01   105.12.31	其他非審計公費包含稅務諮詢費、內控查核及電腦審計等。
	張祚誠								
建昇財稅會計師事務所	李佳華			69			69		變更登記

註1：本年度本公司若有更換會計師或會計師事務所者，應請分別列示查核期間，及於備註欄說明更換原因，並依序揭露所支付之審計與非審計公費等資訊。

註2：非審計公費請按服務項目分別列示，若非審計公費之「其他」達非審計公費合計金額25%者，應於備註欄列示其服務內容。

(二) 更換會計師事務所且更換年度所支付之審計公費較更換前一年度之審計公費減少者，應揭露更換前後審計公費金額及原因：無。

(三) 審計公費較前一年度減少達百分之十五以上者，應揭露審計公費減少金額、比例及原因：無。

五、更換會計師資訊:無。

六、公司之董事長、總經理、負責財務或會計事務之經理人，最近一年內曾任職於簽證會計師所屬事務所或其關係企業者，應揭露其姓名、職稱及任職於簽證會計師所屬事務所或其關係企業之期間:無。

七、最近年度及截至年報刊印日止，董事、監察人、經理人及持股比例超過百分之十之股東股權移轉及股權質押變動情形。

(1)董事、監察人、經理人及持股比例超過百分之十之股東股權變動情形

106年6月30日；單位：股

職稱	姓名	105 年度		106 年度截至	
		持有股數 增(減)數	質押股數增 (減)數	6 月 30 日止	
				持有股數 增(減)數	質押股數增 (減)數
董事長	周玄昆	32,467	-	-	-
董事	永霖投資股份有限公司 (註 1)	76,165	-	-	-
	代表人：許雪婷	-	-	-	-
董事	謝文雄(註 2)	134,203	-	-	-
董事	劉志成(註 2)	8,040	-	-	-
董事	蘇海博(註 2)	13,630	-	4,000	-
董事	9Splay Atinum Holdings Ltd.	131,571	-	-	-
	代表人：李正強(註 3)	-	-	-	-
	代表人：劉志成(註 4)	8,040	-	-	-
獨立董事	顏池男(註 1)	-	-	-	-
獨立董事	蔡哲岳(註 1)	-	-	-	-
獨立董事	林榮真(註 1)	-	-	-	-
董事	楊凱文(註 5)	19,004	-	-	-
監察人	詹大緯(註 2)	-	-	-	-
副總經理	劉志成(註 6)	8,040	-	-	-
營運長	林凱新	11,674	-	-	-
營運長	林玉峰	15,092	-	3,000	-
財務長	吳旭東	3,938	-	-	-
技術長	蘇海博	13,630	-	4,000	-
行銷長	林仲辰(註 6)	10,490	-	(8,000)	-
商務總監	劉育臣(註 6)	10,396	-	(1,000)	-

註 1：於 105.4.13 股東會選任。

註 2：已於 105.4.13 股東會解任。

註 3：已於 106.1.26 解任。

註 4：已於 106.1.26 就任。

註 5：於 105.4.13 股東會解任監察人職務並於 105.4.13 股東會選任為董事。

註 6：於 106.4.1 就任。

(2) 股權移轉資訊：

本公司最近二年度及截至年報刊印日止，董事、監察人、經理人及持股比例超過百分之十之股東股權移轉交易對象：

永霖投資股份有限公司於 104 年 7 月 20 日處分給營運副總經理李正強真好玩公司股票 20,000 股。

營運副總經理李正強於 106 年 4 月 17 日處分共 10,000 股分別給員工曾元甫 4,000 股；顧佳偉 5,000 股；林品潔 1,000 股。

(3) 董事、監察人、經理人及持股比例超過 10% 之股東股權質押資訊：無此情形。

八、持股比例占前十名之股東，其相互間為關係人或為配偶、二親等以內之親屬關係之資訊。

106年6月30日；單位：股

姓名	本人持有股份		配偶、未成年子女持有股份		利用他人名義合計持有股份		前十大股東相互間具有關係人或為配偶、二親等以內之親屬關係者，其名稱或姓名及關係。		備註
	股數	持股比率	股數	持股比率	股數	持股比率	名稱(或姓名)	關係	
謝文雄	1,551,498	9.13%	-	-	-	-	-	-	-
9Splay Atinum Holdings Ltd.	1,521,076	8.95%	-	-	-	-	-	-	-
樂陞科技股份有限公司	1,436,572	8.46%	-	-	-	-	-	-	-
永霖投資股份有限公司	880,534	5.18%	-	-	-	-	-	-	-
智龍創業投資股份有限公司	591,529	3.48%	-	-	-	-	-	-	-
李欣穎	580,889	3.42%	-	-	-	-	-	-	-
王鼎瑞	456,322	2.69%							
王蔡惠琴	433,069	2.55%							
宇峻奧汀科技股份有限公司	422,520	2.49%	-	-	-	-	-	-	-
周玄昆	374,319	2.20%	-	-	-	-	-	-	-

九、公司、公司之董事、監察人、經理人及公司直接或間接控制之事業對同一轉投資事業之持股數，並合併計算綜合持股比例。

106年6月30日單位：仟股；%

轉投資事業 (註)	本公司投資		董事、監察人、經理人及直接或間接控制事業之投資		綜合投資	
	股數	持股比例	股數	持股比例	股數	持股比例%
9splay Holding Co., Limited	4,000	100%	-	-	4,000	100%
上海玄玖信息科技有限公司	-	100%	-	-	-	100%

註：係公司採用權益法之長期投資。

## 肆、募資情形

### 一、資本及股份

(一)股本來源：最近年度及截至年報刊印日止已發行之股份種類

#### 1.股本來源

106年6月30日；單位：新台幣仟元；仟股

年月	股票種類	發行價格(元)	核定股本		實收股本		備註		
			股數	金額	股數	金額	股本來源	以現金以外之財產抵充股款	其他
102.09	普通股	10	8,000	80,000	5,450	54,500	設立登記資本	無	註1
103.01	普通股	10	35,000	350,000	8,000	80,000	現金增資	無	註2
104.08	普通股	10	35,000	350,000	10,000	100,000	現金增資	無	註3
104.09	普通股	10	35,000	350,000	15,520	155,204	盈餘轉增資	無	註4
105.11	普通股	10	35,000	350,000	16,990	169,900	盈餘轉增資	無	註5

註1：102.9.11 府產業商字第 10287701310 號。

註2：103.1.29 府產業商字第 10380775600 號。

註3：104.8.28 府產業商字第 10487363410 號。

註4：104.9.8 府產業商字第 10487843000 號。

註5：105.11.9 府產業商字第 10593831000 號。

#### 2.股份種類

105年6月30日；單位：股

股份種類	核定股本			備註
	流通外在股份	未發行股份	合計	
普通股	16,990,000	18,010,000	35,000,000	興櫃股票

### (二)股東結構

106年6月30日；單位：人；股

股東結構	政府機構	金融機構	本國公司法人投資	本國其他法人團體投資	外國機構及外國人	個人	合計
人數	0	2	9	1	1	188	201
持有股數	0	346,387	4,574,957	1,094	1,521,076	10,546,486	16,990,000
持有比率	0	2.04 %	26.93 %	0.01%	8.95%	62.07%	100.00%

(三)股權分散情形

106年6月30日；單位：人；股

持股分級	股東人數	持有股數	持有比率 %
1-999	26	8,528	0.05%
1,000-5,000	66	153,144	0.90%
5,001-10,000	13	84,659	0.50%
10,001-15,000	9	109,212	0.64%
15,001-20,000	2	39,420	0.23%
20,001-30,000	9	214,071	1.26%
30,001-50,000	13	528,443	3.11%
50,001-100,000	19	1,384,605	8.15%
100,001-200,000	25	3,602,879	21.21%
200,001-400,000	10	2,991,030	17.60%
400,001-600,000	5	2,484,329	14.62%
600,001-800,000	0	0	0.00%
800,001-1,000,000	1	880,534	5.18%
1,000,001 股以上	3	4,509,146	26.54%
合計	201	16,990,000	100.00%

符合公司法第 179 條第二項，無表決權數：141,100 股

戶名：真好玩娛樂科技股份有限公司，持有股數 141,100 股。

2.特別股：本公司未發行特別股

(四)主要股東名單

持股比例達百分之五以上之股東或持股比例占前十名之股東名稱、持股數額及比例

106年6月30日；單位：股

主要股東名稱	股份	持有股數	持股比例
謝文雄		1,551,498	9.13%
9Splay Atinum Holdings Ltd.		1,521,076	8.95%
樂陞科技股份有限公司		1,436,572	8.46%
永霖投資股份有限公司		880,534	5.18%
智龍創業投資股份有限公司		591,529	3.48%
李欣穎		580,889	3.42%
王鼎瑞		456,322	2.69%
王蔡惠琴		433,069	2.55%
宇峻奧汀科技股份有限公司		422,520	2.49%
周玄昆		374,319	2.20%

(五)最近二年度每股市價、淨值、盈餘、股利及相關資料：

單位：新台幣元；仟股

項 目	年 度		104 年	105 年	106 年 3 月 31 日
	每股市價	最 高		公發	興櫃
最 低					
平 均					
每股淨值	分 配 前		23.10	16.00	未經會計師查核
	分 配 後		-	-	未經會計師查核
每股盈餘	加權平均股數(仟股)		15,763	16,990	未經會計師查核
	每 股 盈 餘		1.17	(4.93)	未經會計師查核
每股股利	現 金 股 利		-	-	不適用
	無 償 配 股	盈 餘 配 股	0.9469	-	不適用-
		資 本 公 積 配	-	-	不適用-
	累 積 未 付 股 利		-	-	-
投資報酬分析	本 益 比		公發	興櫃	興櫃
	本 利 比				
	現 金 股 利 殖 利 率				
	本 利 比				
	現 金 股 利 殖 利 率				

註:105 年度盈虧撥補案尚未經股東會決議通過。

(六)公司股利政策及執行狀況：

1. 公司章程所訂之股利政策：

本公司每年決算如有獲利，應先提撥1~10%為及不高於3%董事、監察人酬勞，經董事會決議後分派；但公司尚有累積虧損時，應預先保留彌補虧損數額。次依法繳納稅捐、彌補累積虧損後，再提10%為法定盈餘公積，但法定盈餘公積已達本公司實收資本額時，得不再提列；如尚有盈餘再依法令規定提列或迴轉特別盈餘公積後，併同累計未分配盈餘，由董事會擬具盈餘分配議案，提請股東會決議後分派股利。

本公司考量公司所處環境及成長階段，基於建全財務規劃以達永續經營，未來盈餘之分派將配合公司營運規劃、資本支出預算及資金需求情形，於發放股利時，以現金股利不低於當次配發股東股利總額之10%為原則。但股利若低於每股新臺幣1元，得以股票股利發放。

本公司員工酬勞配發股票時，發放對象除本公司員工外，得包括符合董事會或其授權之人所訂一定條件之從屬公司員工。

2. 本年度擬(已)議股利分配之情形：

本公司決議105年度盈虧撥補議案時，本公司於106年4月11日召開董事會討論盈虧撥補議案，擬以截至105年12月31日止之資本公積計新台幣83,738,088元彌補虧損。

(七)本年度擬議之無償配股對公司營業績效及每股盈餘之影響：

本公司截至 105 年 12 月 31 日止為累計虧損，故不適用。

(八)員工分紅及董事、監察人酬勞：

1. 公司章程所載員工分紅及董事、監察人酬勞之成數或範圍：

(1) 董事、監察人酬勞不高於 3%。

(2) 員工酬勞 1~10%。

2. 本期估列員工紅利及董事、監察人酬勞金額之估列基礎、配發股票紅利之股數計算基礎及實際配發金額若與估列數有差異時之會計處理：

本公司員工分紅及董監酬勞成本，依民國 96 年 3 月 16 日財團法人中華民國會計研究發展基金會(96)基秘字第 052 號函「員工分紅及董監酬勞會計處理」之規定，於具法律義務或推定義務且金額可合理估計時，認列為費用及負債。嗣後股東會決議實際配發金額與估列金額有差異時，則列為次年度之損益。

3. 董事會通過之擬議配發員工分紅等資訊：

本公司截至 105 年 12 月 31 日止為累計虧損，故不適用。

4. 盈餘分配議案業經股東會決議者：

(1) 股東會決議配發員工現金股利、股票紅利及董事、監察人酬勞金額，若與董事會擬議分配金額有差異，應揭露差異數、原因及處理情形：

本公司截至 105 年 12 月 31 日止為累計虧損，故不適用。

(2) 擬議配發員工股票紅利金額及占本期稅後純益及員工紅利總額合計數之比例：無此情形。

(3) 考慮擬議配發員工紅利及董事、監察人酬勞後之設算每股盈餘：

員工紅利及董事、監察人酬勞已於當期費用化，對每股盈餘無重大影響。

5. 前一年度員工分紅及董事、監察人酬勞之實際配發情形(包括配發股數、金額及股價)、其與認列員工分紅及董事、監察人酬勞有差異者並應敘明差異數、原因及處理情形：

本公司 104 年度盈餘分配案，業經 105 年 6 月 30 日股東常會決議通過，決議配發員工股票紅利 212,987 元及董監事酬勞 0 元，與董事會擬議分配金額無差異。

(九)公司買回本公司股份情形：

本公司於 105 年 11 月 29 日董事會決議通過執行庫藏股自公開市場買回股票，執行結果如下：

- 1.原預定買回股份總金額上限(元):新台幣 20,900,000 元。
- 2.原預定買回之期間:105 年 11 月 30 日至 106 年 1 月 29 日止。
- 3.原預定買回之數量(股):500,000 股。
- 4.原預定買回區間價格(元):每股新台幣 16.94 元至 41.80 元，當公司股價低於買回區間下限，亦得繼續執行買回股份。
- 5.本次實際買回期間:105 年 12 月 2 日起至 106 年 1 月 20 日止。
- 6.本次已買回股份數量(股):141,100 股。
- 7.本次已買回股份總金額(元):新台幣 4,261,110 元。
- 8.本次平均每股買回價格(元):新台幣 30.20 元。
- 9.累積已持有自己公司股份數量(股):141,100 股。
- 10.累積已持有自己公司股份數量占公司已發行股份總數之比率(%):0.8%。
- 11.本次未執行完畢之原因:為維護股東權益並兼顧市場機制，故本次未執行完畢。

二、公司債辦理情形：無

三、特別股辦理情形：無

四、海外存託憑證辦理情形：無

五、員工認股權憑證辦理情形：無

六、限制員工權利新股及併購（包括合併、收購及分割）之辦理情形：無

七、併購或受讓他公司股份發行新股辦理情形：無

## 八、資金運用計畫執行情形

前次現金增資、併購或受讓他公司股份發行新股或發行公司債資金運用計畫分析本公司並無辦理併購或受讓他公司股份發行新股或發行公司債情形，本公司前次各項募集與發行證券計畫實際完成日距本次案件申報時未逾三年者，皆已依計畫完成，茲將其計畫原預計效益之顯現情形說明如下：

### (一)103 年度辦理現金增資發行普通股案

#### 1.計畫內容

(1)主管機關核准日期及文號：103 年 1 月 29 日府產業商字第 10380775600 號

(2)計畫所需資金總額：新台幣 25,500 仟元。

(3)資金來源：現金增資發行普通股 2,550 仟股，每股面額新台幣 10 元，每股發行價格新台幣 10 元，募集總金額新台幣 25,500 仟元。

#### 2.預計資金運用計畫、運用進度及產生之效益

##### (1)計畫項目及資金運用情形

單位：新台幣仟元

項目	預計完成日期	所需資金總額	預定資金運用進度
			103 年度第一季
充實營運資金	103 年第一季	25,500	25,500

##### (2)預計產生之效益

為配合公司營運需要，擴大市場占有率，公司募集資金後購買產品擴大行銷曝光以提升公司競爭力。

#### 3.計畫實際執行情形

單位：新台幣仟元；%

計畫項目	執行狀況		截至 103 年 12 月 31 日止	進度超前或落後原因及改進計畫
	支用金額	預定		
充實營運資金		實際	25,500	本計畫項目依原定進度於 103 年第四季執行。
		預定	25,500	
	執行進度(%)	實際	100%	
		預定	100%	

#### 4.產生效益之評估：

本公司 103 年度辦理現金增資發行普通股，已於 103 年第四季執行完畢，其達成效益情形說明如下：

單位：新台幣仟元；%

項目\年度		102 年度	103 年度
基本財務資料	流動資產	107,244	198,711
	流動負債	61,364	113,576
	負債總額	61,364	113,576
	營業收入	96,054	621,360
	每股盈餘(元)	0.3	7.68
財務結構	負債占資產比率	52.23	44.54
償債能力	流動比率	174.77	174.96
	速動比率	167.40	166.61

#### (二) 104 年度辦理現金增資發行普通股案

##### 1.計畫內容

- (1)主管機關核准日期及文號：104 年 8 月 28 日府產業商字第 10487363410 號。
- (2)計畫所需資金總額：新台幣 200,000 仟元。
- (3)資金來源：現金增資發行普通股 2,000 仟股，每股面額新台幣 10 元，每股發行價格新台幣 100 元，募集總金額新台幣 200,000 仟元。

##### 2.預計資金運用計劃、運用進度及產生之效益

##### (1)預計資金運用計劃、運用進度

單位：新台幣仟元

項目	預計完成日期	所需資金總額	預定資金運用進度
			104 年度
充實營運資金	104 年	200,000	200,000

##### (2)預計產生之效益

因應營業額成長，每月營運資金需求上升，故此次辦理現金增資用以充實營運資金，提昇公司資金調度能力，增加公司應變能力。

### 3.計畫實際執行情形

單位：新台幣仟元；%

計劃項目	執行狀況		截至 104 年 10 月 31 日止	進度超前或落後原因 及改進計劃
充實營運資金	支用金額	預定	200,000	-
		實際	200,000	
	執行進度(%)	預定	100%	
		實際	100%	

### 4.產生效益之評估：

本次辦理現金增資發行普通股，公司募集資金後，用以因應購買知名 IP/S 級以上產品及拓展海外/中國營運市場，挹注公司營運資金需求，提升公司競爭力。

- (三)本次現金增資、發行公司債或發行員工認股權憑證計畫應記載事項：無。
- (四)本次受讓他公司股份發行新股應記載事項：無。
- (五)本次併購發行新股應記載事項：無。

## 伍、營運概況

### 一、業務內容

#### (一)業務範圍

##### 1.所營業務之主要內容

CC01110 電腦及其週邊設備製造業。

CC01120 資料儲存媒體製造及複製業。

F109070 文教、樂器、育樂用品批發業。

F113050 電腦及事務性機器設備批發業。

F118010 資訊軟體批發業。

F209060 文教、樂器、育樂用品零售業。

F213030 電腦及事務性機器設備零售業。

F218010 資訊軟體零售業。

F401010 國際貿易業。

I301010 資訊軟體服務業。

I301020 資料處理服務業。

I301030 電子資訊供應服務業。

I401010 一般廣告服務業。

J303010 雜誌（期刊）出版業。

J304010 圖書出版業。

J305010 有聲出版業。

J399010 軟體出版業。

J602010 演藝活動業。

JZ99050 仲介服務業。

ZZ99999 除許可業務外，得經營法令非禁止或限制之業務。

## 2. 營運比重

單位:新台幣仟元

項目 \ 年度	105 年度		104 年度	
	金額	營業比重	金額	營業比重
手機遊戲收入	867,114	100%	851,815	100%
合計	867,114	100%	851,815	100%

## 3. 公司目前之商品及服務項目

本公司目前以手機遊戲全球發行及開發為主要營業項目，目前主要營運商品如下：

產品	說明
《一統天下》	1. 全球首創 24 小時不間斷「國戰」即時對戰玩法，同時結合特有的 RPG 養成元素 2. 《一統天下》單月累計共 50 萬下載，TOP NEW NO.4，Grossing NO.12。
《一劍情緣》	修真題材的全方位 MMORPG
《吞食天地》	全新吞食 Global，首度開放全球玩家一起 PK 參戰！
《鋼鐵帝國》	橫跨 2015~2016 年最強軍事巨作
《大主宰》	改編自第一玄幻小說手遊
《新三國群英傳》	華人最經典的三國策略遊戲
《芙蒂希亞戰紀》	SEGA 首款『四人協力戰鬥』動作 RPG 手遊
《刀劍如夢》	激爽系 ARPG 手遊
《妃十三學園》	代理自日本結合「VR 虛擬實境」的手遊產品
《紫青雙劍》	經典蜀山仙俠手機遊戲
《我們的甲子園》	兼具球員養成以及團隊比賽手遊

#### 4.計畫營運之新商品及服務

本公司於一〇六年度除現有遊戲維持一定營收動能之外，並積極向外拓展市場，主攻中國市場業績版圖，擴大營收能量。

全面展開中國發行業務：積極拓展中國 Android 系統及 iOS 系統平台，增加本公司遊戲曝光觸及更多的平台會員提升下載量、擴大市佔率及拓展真好玩公司在中國市場手機遊戲的知名度。

### (二)產業概況

#### 1.產業之現況與發展

本公司及子公司主要從事手機遊戲全球開發業務，在產業類別上隸屬於文化創意業。隨著科技進步、網路日漸便利及新世代對娛樂需求之改變，數位遊戲已成為現代生活中重要之娛樂活動之一，全球數位遊戲產業於產值及項目上呈現蓬勃發展、百家爭鳴之姿。以數位遊戲產業之平台特性可分為：電腦遊戲、電視遊戲、行動遊戲、大型機台遊戲機，四大類分述如下：

- A. 電腦遊戲：電腦平台遊戲為多數國內業者發展數位遊戲時所選擇發展之項目，而電腦遊戲依據遊戲所需系統可分為單機遊戲及線上遊戲。單機遊戲為玩家於個人電腦上僅能進行單人遊玩模式，遊戲內容只與電腦互動，其特點較重劇情性及娛樂性；線上遊戲之特點則為玩家可藉由網路連線，連接到線上遊戲廠商所建立之多人連線遊戲平台進行遊戲，除了與電腦互動外，透過網路可與其他玩家遊玩互動，以達到娛樂與玩家互動之雙重目的。
- B. 電視遊戲：電視遊戲顧名思義通常是指經由特定主機以電視螢幕為顯示器類型的遊戲機制，目前分別為日本新力之 Playstation、任天堂之 Wii 及美國微軟之 XBOX 360 三大硬體平台，而因為電視遊戲之聲光視覺效果如 3D 虛擬畫面、美術設計與繪圖及遊戲畫面精緻與細膩度均較電腦遊戲為佳，大部分人認為電視遊戲比電腦遊戲更有可玩性；但在亞洲新興市場(中國、韓國、台灣)，卻是呈現電腦遊戲比電視遊戲更發達的現象。而電視遊戲的主要市場在日本與歐美，開發商也多是日本與歐美廠商，對國內開發商而言，要針對主要市場開發不同文化的遊戲並與當地廠商競爭，成本過大，且市場佔有率亦不會高，故造成國內廠商要進入遊戲機軟體市場並不容易。
- C. 行動遊戲：行動遊戲為於手持式行動裝置與手持式遊戲機執行之遊戲，其特色為便於攜帶、較不受外在環境限制等，然因手持式硬體之體積較小，故硬體性能較不如個人電腦與電視遊戲機，聲光表現效果亦較差，然近年隨半導體技術發展帶動產品硬體功能提昇，增強智慧型手機及手持式遊戲機之多媒體功能，加上網絡之普及，購買智慧型手機蔚為一股風潮，遊戲業者也伺機

推出多款多樣化之手機遊戲，另 4G 網路時代來臨，將帶動行動遊戲市場的大幅成長。

D.大型機台遊戲：大型機台遊戲主要分為益智娛樂及博奕二大類，益智娛樂包括賽車、格鬥、射擊及機智問答等類別，然因電視遊戲機功能日益強大，傳統大型遊戲機電玩市場漸漸移向中國大陸與東南亞等地方發展。另一博奕類則針對特定開放賭博之地區，日本地區則專研實體卡牌對戰及記憶卡連線格鬥等類型；而台灣遊戲機市場則趨向於休閒化，如近年來流行的夾娃娃機、大頭貼拍攝機、籃球機、跳舞機、扭蛋等。

## 2.產業上中下游關聯性

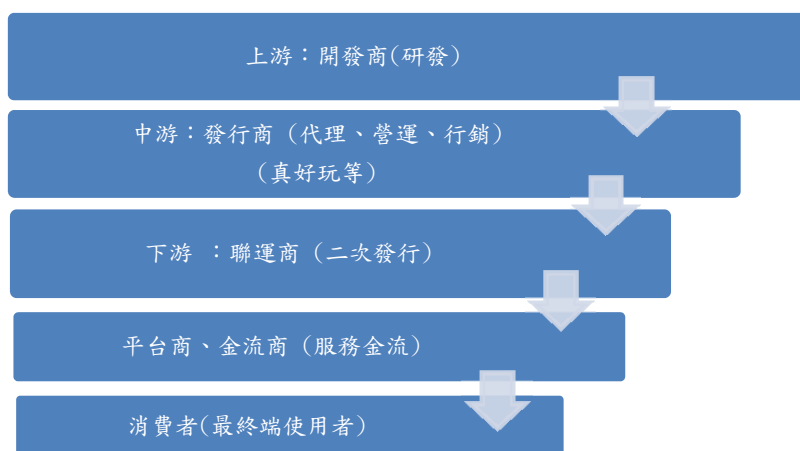

## 3.產品（服務）之各種發展趨勢

### A.免費遊戲成為市場主流

由於智慧型手機之普及，且 App Store 與 Google Play 金流平台出現，使得開發門檻降低，開發商皆可自由上架所研發之遊戲，當遊戲數量變多時，玩家將有更多選擇，免費遊戲就成為一種必然趨勢，因其可使玩家容易進入遊戲，能夠比較各遊戲間之優劣，在遊戲選擇性增加的前提下，當玩家投入時間或是想於社群中獲得成就感時，才會產生付費行為，將與之前付費遊戲盛行時不盡相同。

### B.行動遊戲成為市場主流

「雲、移、物、大、智、網路及機器人」是未來生活趨勢；隨著智慧型手機及行動寬頻普及率提高而迅速成長，全球遊戲產業產值將穩定成長。行動遊戲(Mobile Game)市場，規模預估將持續且穩定的擴張。

根據遊戲調查公司 Newzoo 所做的全球遊戲市場規模調查報告顯示，過往為主流裝置的電腦單機與電玩主機將逐年退燒，取得代之的是人手一支的智慧型手機。數據顯示，2015 年全球遊戲市場規模有 28% 來自電腦單機、30% 為電玩主機、另有 24% 為智慧型手機；預計 2019 年，電腦單機未來將

占 25% 遊戲市場規模、電玩主機占 26%、智慧型手機占比則將上揚至 34%。在全球數位遊戲市場持續穩定成長下，2016 年全球數位遊戲軟體市場規模約 994 億美元，預計 2017 年將突破 1,000 億美元。其中手機遊戲因應市場趨勢將更快速發展，並推動各類型遊戲的普及。其中，中國大陸遊戲市場近年來在當地政府政策支持下，數位遊戲市場蓬勃發展，已超越美國、日本、韓國等國家，成為全球數位遊戲最大區域市場，市占率佔全球約 24%。單就中國地區數位遊戲類型市佔比較，2016 年中國大陸數位遊戲類型以手機遊戲占比最高，約 47%。

2016 年最具話題性的手機遊戲非精靈寶可夢莫屬，其造成之轟動，證明數位遊戲已是現代生活重要的娛樂活動，全球數位遊戲產業在未來將更蓬勃發展、百家爭鳴。

在台灣，目前 PC 線上遊戲市場仍具新台幣 194 億規模，但根據資策會預估，2017 年手機遊戲市場規模將達到 101 億，平均年成長近 63%，而 PC 線上遊戲的成長僅 13%，顯示台灣愈來愈多消費者的消費習性改變，許多遊戲公司也將戰場轉向行動遊戲市場。

#### C. 產品生命週期短

當免費遊戲種類繁多，各家廠商推陳出新下，因玩家可隨時更換新遊戲，且多款遊戲中其同質性相當高，使得玩家對於遊戲之忠誠度下降，於高度競爭下一個遊戲之黃金獲利期可能縮減只有半年，而一個遊戲也可能僅有一年至兩年之生命週期，這將會降低遊戲之價值與壓縮遊戲廠商之獲利空間，也逼使廠商須加速開發腳步或引進代理，以期能使產品不斷推出，吸引玩家之目光。

#### D. 全球化及本地化

隨著 Apple 與 Google 應用程式發布平台成熟，作為連結之網際網路普及下，行動遊戲市場已進入全球營運模式，遊戲內容國際化，遊戲產品本地化，並透過 Apple 與 Google 之金流串接，可服務到世界各地之用戶，市場區隔已經逐漸變小，具備全球化的觀點，亦需同時考量在地化經營，於遊戲本身中加入符合當地市場的客製化需求。

#### 4. 產品（服務）之競爭情形

網路普及和遊戲推陳出新之速度加快，競爭更顯激烈，而本公司以手機遊戲為營運重心，將遭遇更多之挑戰，本公司除了繼續代理推出更多元之手機遊戲外，並於向海外布局，也將投入免安裝、免下載、即開即玩不受 Google Play 或 App Store 平台限制之 H5 遊戲。

### (三)技術研發概況

本公司為提增公司競爭實力，除了積極拓展行銷通路平台及遊戲運營版圖之外，更持續加強研發與設計手機遊戲產品：

104 年與知名 IP 合作自行開發「米滷蛋」及聯合研發「永恆星語」。其中「米滷蛋」於 104 年 12 月通過騰訊選擇產品要達到夠知名、夠創新、高品質及日活躍用戶高與穩定的標準，成為台灣首支獲得騰訊 S 級產品分發平台獨家代理遊戲。

105 年與知名大廠聯合研發之「永恆星語」，也於台港澳及中國成功上市。

106 年推出自製之闔家同樂之休閒性產品:運動方城市。

本公司除了持續加強研發外，未來計劃為積極拓展海外市場，營運國際化，不斷提昇核心開發實力並與具實力的合作夥伴策略聯盟，以確保公司保持高度的競爭力。

### (四)長、短期業務發展計畫

#### 1.短期業務發展計畫

- (1) 現有產品再行銷，嚴格監控 ROI，確保利潤。
- (2) 新品投放模式策略改變。
- (3) 第三方金流渠道佔比提升。

#### 2.長期業務發展計畫

本公司在未來的一年將持續提升手機遊戲研發及營運的各項競爭條件，尋求及開發各個平台或渠道的業務合作；同時致力在研發運營的過程中降低成本，以提昇公司的獲利空間。

- (1) 以本公司累積之營運經驗及能力，持續代理多款不同風格之優質手機遊戲於國內市場，並朝海外市場發展。
- (2) 從引進多元化之手機遊戲，使國內市場接受此類型之遊戲介面。
- (3) 繼續與開發商、聯運商、平台及金流商建立完整之一條龍網絡。
- (4) 與知名 IP 商合作開發新款優質手機遊戲。

## 二、市場及產銷概況

### (一)市場分析

#### 1.公司主要商品(服務)之銷售(提供)地區

單位:新台幣仟元

年度 銷售地區	105 年度		104 年度	
	營業收入	營業比重%	營業收入	營業比重%
國內	811,952	95%	812,584	95%
海外	55,162	5%	39,231	5%
銷貨淨額合計	867,114	100%	851,815	100%

#### 2.市場占有率

本公司為手機遊戲全球發行公司，主要營業項目為以手機運營及開發。105 年度營業收入以運營遊戲為主。隨著共同開發及發行的遊戲海外授權及積極向中國手機遊戲平台通路拓展，將逐步提升公司產品能見度進而提升市場市佔率。

#### 3.市場未來供需與成長性

Newzoo 於 2017 年 4 月發布了其全球遊戲市場報告的最新季刊。其中指出，到 2017 年，全球有 22 億玩家預計遊戲收入將達到 1,089 億美元，比 2016 年增長 78 億美元，增長 7.8%。數字遊戲收入將達 944 億美元，佔全球市場的 87%。移動是最賺錢的部分。

Newzoo 預計全球遊戲市場將在 2020 年以+ 6.2%的年複合增長率增長，達到 1285 億美元。智能手機和平板電腦遊戲同比增長 19%至 461 億美元，佔市場的 42%。行動遊戲(Mobile Game)市場因智慧型手機及行動寬頻普及率提高而有所成長，規模預估將持續且穩定的擴張。若將手機類遊戲及平板類遊戲加總，其市場在 2017 年將涵蓋超過總遊戲市場規模的 1/3；在 2020 年，手機遊戲將佔遊戲市場的一半以上。

2017 年亞太地區仍是手機遊戲市場規模最大的地區，中國預計將產生 275 億美元，即 2017 年全球手機遊戲所有收入的四分之一。台灣的手機遊戲市場規模將達到 101 億，平均年成長近 63%。

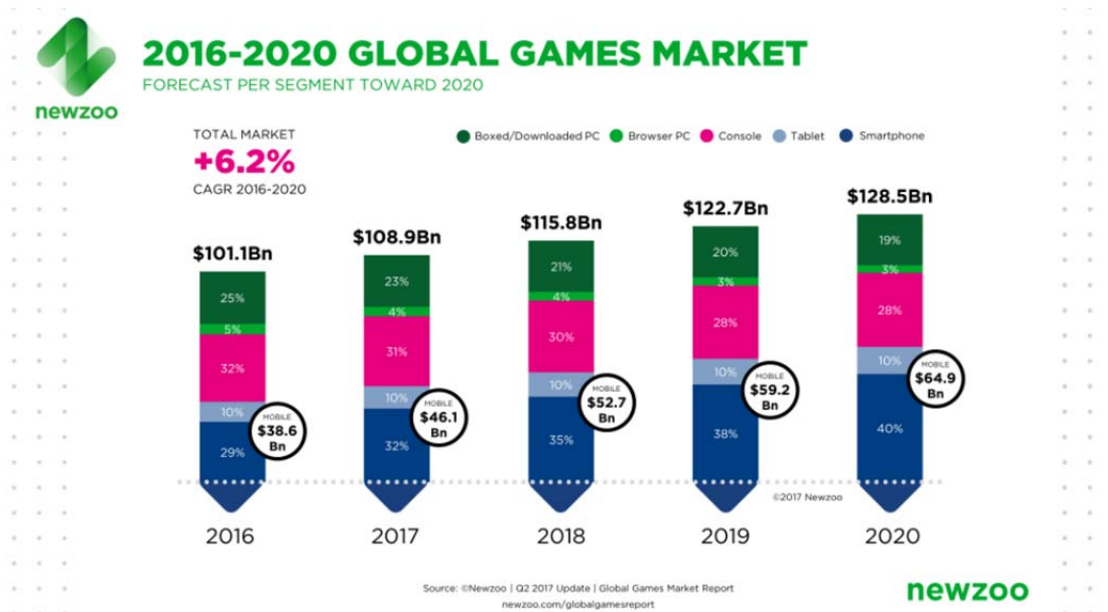

#### 4. 競爭利基

##### A. 優秀經營團隊

本公司產品經營人員及管理階層於代理遊戲及行銷廣告均有豐富經驗，對遊戲市場亦有深刻的理解，在遊戲整體業務規劃和佈局方面具備前瞻性，能夠準確掌握市場脈動並執行有效之行銷投放。

##### B. 開發商、聯運商及銷售通路之合作關係

本公司與開發商、聯運商及銷售通路皆保持良好且穩定之合作關係，以保障公司業務之長久穩定營運。

##### C. 多角化經營

除主要代理遊戲營運業務外，並與其他開發商合作開發新款遊戲，也積極拓展各區域發行平台。

##### D. 布局海外市場

除了持續深耕台、港、澳外，本公司成立香港子公司係為了成功經驗快速複製到海外各地發行，使本公司布局完整。

#### 5. 發展遠景之有利、不利因素與因應對策

##### A. 有利因素

###### a. 手機遊戲市場蓬勃發展

根據 MIC 統計，2014 年台灣電腦線上遊戲市場規模約新台幣 194 億元，行動遊戲為新台幣 62 億元。至 2017 年，電腦線上遊戲將微幅成長至 219 億元，而行動遊戲可望達到新台幣 101 億元。另 MIC 指出，網友花費在智慧型手機、平板電腦的遊戲時間較往年增加，智慧型手機每次平均時間為 47 分鐘，平板電腦為 42 分鐘，每次平均行動遊戲時間主要集中在 15 至 30 分鐘內。

此在說明手機遊戲市場豐富商機。

**b.行動裝置功能日漸強大及網路更加普及**

現今人手一支智慧型手機及平板電腦，且科技功能日漸強大，加上 4G 時代的來臨及 WiFi 普及化，這對於手機遊戲之廠商為一大利多，因人們將利用瑣碎之時間使用行動裝置，對手機遊戲的黏著度提升。

**B.不利因素：**

**a.手機遊戲市場競爭激烈**

手機遊戲市場潛力大，投入資金少，吸引很多廠商進入，同質性產品多，競爭激烈，台灣現今每月至少有 20 款以上手機遊戲進行上架。

因應對策：

因應手機遊戲市場競爭激烈，本公司將以豐富的商務經驗進行行銷對策，並遴選更多更優質多樣化遊戲以及積極自主開發遊戲降低成本。

**b.台灣手機遊戲市場已漸飽和**

因地理位置及玩家普遍之接受度，海外其他廠商也將台灣視為良好打入亞洲市場之試金石，統計數據顯示台灣手機遊戲消費排行為全球第五名，惟台灣地區人口較少，市場規模較有限，且未來將趨於飽和。

因應對策：

擴展海外市場，增加銷售管道。

**c.手機遊戲生命週期較短**

免費遊戲種類繁多，玩家可隨時更換新遊戲，其同質性又相當高，使得玩家對於遊戲之忠誠度下降，導致產品生命週期縮短。

因應對策：

因應手機遊戲生命週期較短，我司以豐富的商務經驗並以穩健迅速之遊戲遴選談判不斷推陳出新；另發展不同種類遊戲版圖，並增加遊戲之發行平台。

(二)主要產品之重要用途及產製過程

1.主要產品之重要用途

主要產品及服務	代表性產品或服務	重要用途或功能
線上遊戲點數卡	一統天下 一劍情緣 刀劍如夢 吞食天地 鋼鐵帝國 大主宰 新三國群英傳 芙蒂希亞戰紀 妃十三學園 紫青雙劍 我們的甲子園 運動方城市	提供消費者休閒娛樂

2.主要產品之產製過程

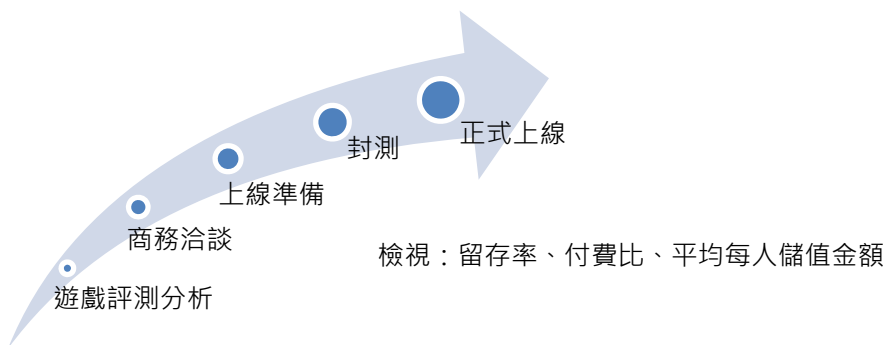

(三)主要原料之供應狀況：

本公司主要從事遊戲代理業務，故無原料進貨，故不適用。

(四)最近二年度主要產品或部門別毛利率重大變化說明

1.最近二年度毛利率變動情形

單位：新台幣仟元

項目 \ 年度	105 年度		104 年度	
	個體	合併	個體	合併
營業收入淨額	811,952	867,114	812,584	851,815
營業毛利	252,791	300,699	294,614	334,236
毛利率(%)	31.13	34.68	36.26	39.24
毛利率變動率(%)	(5.13)	(4.56)	(2.97)	-

本公司最近二年度個體及合併報表毛利率變動未達 20% 以上，故無須分析其價量變化情形。

2.毛利率重大變化之說明

個體及合併毛利率：105 年度主係本公司增加多款遊戲代理，惟因市場競爭之故，成本相對增加，故毛利率略為滑落。

(五)進、銷貨客戶名單

1.最近二年度任一年度中曾佔進貨總額百分之十以上之客戶名稱及其進貨金額及比率，並說明其增減變動原因：

單位：新台幣仟元；%

項目	104 年			105 年			106 年度截至第一季止		
	名稱	金額	占全年度進貨淨額比率〔%〕	名稱	金額	占全年度進貨淨額比率〔%〕	名稱	金額	占當年度截至第一季止進貨淨額比率〔%〕
1	北京开心人信息技术有限公司	131,792	27.35	Google Inc.	118,100	22.56	Google Inc.	27,692	21.06
2	Google Inc.	98,524	20.45	北京开心人信息技术有限公司	88,421	16.89	北京开心人信息技术有限公司	21,709	16.51
3	智冠科技(股)公司	72,177	14.98	智冠科技(股)公司	53,039	10.13	Apple Inc.	15,957	12.14
4	SINCETIME S HK SCIENCE COMPANY LIMITED	46,288	9.61	SINCETIMES HK SCIENCE COMPANY LIMITED	48,607	9.28	智冠科技(股)公司	13,405	10.19
5	Apple Inc.	34,381	7.14	Apple Inc.	45,329	8.66	UserJoy Technology Co.,Ltd.	12,508	9.51
6	北京一騎當千網絡科技有限公司	23,021	4.78	Shanghai F-fox Network Technology Co.,Ltd.Guangzhou Branch	29,169	5.57	BEST KIRIN GLOBAL LIMITED	8,163	6.21
7	上海奇炫網絡科技有限公司廣州分公司	18,664	3.87	BEST KIRIN GLOBAL LIMITED	23,712	4.53	SINCETIME S HK SCIENCE COMPANY LIMITED	7,710	5.86

項目	104 年			105 年			106 年度截至第一季止		
	名稱	金額	占全年 度進貨 淨額比 率〔%〕	名稱	金額	占全年 度進貨 淨額比 率〔%〕	名稱	金額	占當年度 截至第一 季止進貨 淨額比率 〔%〕
8	北京光耀世界 網絡技術有限 公司	8,006	1.66	UserJoy Technology Co.,Ltd.	22,650	4.33	GUANGDON G Q-DAZZLE NETWORK CO.,LTD	6,747	5.13
9	NHN Entertainmen t Corporation	6,206	1.29	SUPERGA ME INTERNATI ONAL CORP.	20,127	3.84	QualiArts,Inc.	5,014	3.81
10	Hangzhou Playdream Network Technology Co.,Ltd.	4,926	1.02	上海奇炫網 絡科技有限 公司廣州分 公司	10,234	1.95	Shanghai F-fox Network Technology Co.,Ltd.Guan gzhou Branch	2,691	2.05
	其他	37,827	7.85	其他	64,167	12.26	其他	9,893	7.53
	進貨淨額	481,812	100.00	進貨淨額	523,555	100.00	進貨淨額	203,069	100.00

#### 進貨增減變動說明：

本公司主要業務為手機遊戲開發及全球發行。本公司進貨項目主要為代理遊戲發行所支付之權利金、軟體權利金之攤提及通路成本，104~105 年度及 106 年第一季除了通路成本係以 Google、Apple 及智冠科技三家為主要之通路商外，另主係支付北京開心人、SINCETIMES、UserJoy 及 BEST KIRIN 之遊戲權利金為主，其他遊戲代理之權利金則因產品生命週期接近尾聲分別由其他進貨商取代；為拓展更多的市場版圖，本公司持續不斷找尋市場上各類型的產品，盡力開發各地各類型的遊戲商與其配合。

綜上，本公司進貨變動情形主係隨遊戲銷售狀況及行銷政策而有所改變。

2.最近二年度任一年度中曾佔銷貨總額百分之十以上之客戶名稱及其銷貨金額及比率，並說明其增減變動原因：

項目	104 年			105 年			106 年度截至第一季止		
	名稱	金額	占全年度銷貨淨額比率〔%〕	名稱	金額	占全年度銷貨淨額比率〔%〕	名稱	金額	占當年度截至第一季止銷貨淨額比率〔%〕
1	智冠科技(股)公司	409,292	48.05	Google Inc.	379,865	43.81	Google Inc.	91,411	40.42
2	Google Inc.	316,886	37.20	智冠科技(股)公司	312,447	36.03	智冠科技(股)公司	79,984	35.36
3	Apple Inc.	110,253	12.94	Apple Inc.	146,010	16.84	Apple Inc.	51,781	22.89
4	其他(個別客戶金額皆未超過 3%)	15,384	1.81	其他(個別客戶金額皆未超過 3%)	28,792	3.32	其他(個別客戶金額皆未超過 3%)	2,998	1.33
	銷貨淨額	851,815	100.00	銷貨淨額	867,114	100.00	銷貨淨額	226,174	100.00

銷貨增減變動說明：

本公司主營業務為線上遊戲之代理營運，營收主要來源為玩家購買遊戲點數儲值至本公司代理之遊戲。智冠主係從事線上遊戲之研發及代理，其合作之銷售通路種類充足，涵蓋實體及虛擬通路，如便利商店販賣點數卡、信用卡支付、網路銀行支付、實體 ATM、手機市話小額付費等，由於智冠提供各年齡層玩家多元化支付方式，故為本公司前兩大銷貨通路客戶之一。

Google 及 Apple 係手機兩大系統之服務供應商，因智慧型手機使用之普及，消費者透過 Google Play 及 Apple Store 以信用卡支付或小額付費方式購買遊戲點數具方便性，另第三方金流以智冠科技為主要通路平台，故 104~105 年度及 106 年度第一季 Google、Apple 及智冠科技為本公司主要之銷貨客戶。

綜上所述，本公司主要銷貨對象為通路商及金流商，本公司與客戶之間的合作關係穩定良好，最近二年度主要銷貨客戶變化並無重大異常之情形。

(六)最近二年度生產量值及變動分析：本公司無生產行為，不適用。

(七)最近二年度銷售量值及變動分析

1.本公司銷售量值及變動分析

單位：新台幣仟元

年度/ 銷售量值 主要商品別	105 年度				104 年度			
	內銷		外銷		內銷		外銷	
	數量	金額	數量	金額	數量	金額	數量	金額
手機遊戲收入	-	811,952	-	55,162	-	812,584	-	39,231
合計	-	811,952	-	55,162	-	812,584	-	39,231

註：本公司主要銷售遊戲遊戲點數卡，故並無相對價量關係，故上表之數量分析係不適用。

2.合併銷售量值及變動分析：不適用。

### 三、最近二年度及截至公開說明書刊印日止從業員工資料

單位：人；年；%

年 度		104 年度	105 年度	106 年度截至 3 月 31 日
員 工 人 數	經理級以上	12	12	12
	職員	96	86	83
	合計	108	98	95
平均年歲		31.2	30.9	30.6
平均服務年資		1.1	2.1	2.8
學 歷 分 布 比 例 (%)	碩士	6.25%	7.58%	7.37%
	大學	93.75%	83.33%	89.47%
	專科	-	1.52%	2.11%
	高中	-	7.56%	1.05%
	高中以下	-	-	-

### 四、環保支出資訊

- (一)依法令規定，應申領污染設施設置許可證或污染排放許可證或應繳納污染防治費用或應設立環保專責單位人員者，其申領、繳納或設立情形之說明：不適用。
- (二)列示公司有關對防治環境污染主要設備之投資及其用途與可能產生效益：不適用。
- (三)說明最近二年度及截至公開說明書刊印日止，公司改善環境污染之經過，其有污染糾紛事件者，並應說明其處理經過：不適用。
- (四)說明最近二年度及截至公開說明書刊印日止，公司因污染環境所受損失(包括賠償)，處分之總額，並揭露其未來因應對策(包括改善措施)及可能之支出(包括未採取因應對策可能發生損失、處分及賠償之估計金額，如無法合理估計者，應說明其無法合理估計之事實)：不適用。
- (五)說明目前污染狀況及其改善對公司盈餘、競爭地位及資本支出之影響及其未來二年度預計之重大環保資本支出：不適用。

### 五、勞資關係

- (一)列示公司各項員工福利措施、進修、訓練、退休制度與實施狀況，以及勞資間之協議與各項員工權益維護措施情形

#### 1.員工福利措施與實施狀況

- A. 本公司成立職工福利委員會，內容涵蓋婚喪喜慶、佳節禮品、生日禮金等項目。

B.本公司及子公司員工享有團體保險。

(1) 員工進修與訓練

本公司及子公司由各職位提出申請外部教育訓練課程，以培養豐富專業能力。

(2) 退休制度與實施情形

本公司每月提撥不得低於勞工每月工資 6% 至勞工退休金帳戶，並依退休金條例之規定辦理退休相關事宜，以保障員工退休生活。

(3) 勞資間之協議與各項員工權益維護措施

本公司及子公司之各項規定皆依勞動基準法為遵循準則，重視員工雙向溝通，截至目前為止，並無重大勞資糾紛而需協調之情事，惟本公司仍將加強勞資雙方之溝通協調，並盡力做好福利措施，促使勞資關係更加和諧，以期消弭勞資糾紛發生之可能。

(二)說明最近二年度及截至公開說明書刊印日止，公司因勞資糾紛所遭受之損失，並揭露目前及未來可能發生之估計金額與因應措施，如無法合理估計者，應說明無法合理估計之事實。

本公司及子公司最近二年及截至公開說明書刊印日止並未發生重大勞資糾紛，故無相關損失之虞。

## 六、重要契約

契約性質	當事人	契約起訖日期	主要內容	限制條款
授權合約	A 公司	2015/10/11 兩年	手機遊戲代理	無
授權合約	B 公司	2015/9/18 兩年	手機遊戲代理	無
授權合約	C 公司	2016/12/2 兩年	手機遊戲代理	無
授權合約	D 公司	2015/5/4 兩年	手機遊戲代理	無
授權合約	E 公司	2015/9/28 三年	手機遊戲代理	無
授權合約	F 公司	2016/5/10 兩年	手機遊戲代理	無
授權合約	G 公司	2015/7/27 三年	手機遊戲代理	無
授權合約	H 公司	2016/1/14 兩年	手機遊戲代理	無
授權合約	I 公司	2016/11/28 一年	手機遊戲代理	無
授權合約	J 公司	2017/4/1 兩年	手機遊戲代理	無
授權合約	K 公司	2016/11/17 一年	手機遊戲代理	無

## 陸、財務概況

### 一、最近五年度簡明資產負債表及綜合損益表

#### (一)、最近五年度簡明資產負債表

##### 1.個體簡明資產負債表-採用國際財務報導準則

單位:新台幣仟元

項目	年度	最近五年度財務資料(註1、註2)				
		101年	102年	103年	104年	105年
流動資產				197,273	276,298	238,669
不動產、廠房及設備				5,883	10,411	13,497
無形資產				34,060	125,923	128,434
其他資產				17,838	96,938	87,943
資產總額				255,054	509,570	468,543
流動負債	分配前			113,931	150,595	196,629
	分配後			113,931	150,595	註3
非流動負債				-	371	-
負債總額	分配前			113,931	150,966	196,629
	分配後			113,931	150,966	註3
歸屬於母公司業主之權益		不適用		141,123	358,604	271,914
股本				80,000	155,204	169,900
資本公積				-	180,625	180,625
保留盈餘	分配前			60,304	24,309	(74,155)
	分配後			5,915	9,613	註3
其他權益				819	(1,534)	(1,086)
庫藏股票				-	-	(3,370)
非控制權益	分配前			-	-	-
	分配後			-	-	-
權益總額	分配前			141,123	358,604	271,914
	分配後			141,123	358,604	註3

註1：本公司自104年度採用國際財務報導準則，尚無法填列最近五年度採用國際財務報導準則之財務資料，故另編製採用我國財務會計準則之財務資料。

註2：本公司係自102年9月11日設立。

註3：105年度盈虧撥補案業經董事會通過，尚未經股東會決議。

## 2. 合併簡明資產負債表-採用國際財務報導準則

單位:新台幣仟元

項目	年度	最近五年度財務資料(註1、註2)				
		101年	102年	103年	104年	105年
流動資產				197,273	294,725	309,536
不動產、廠房及設備				5,883	11,614	14,110
無形資產				34,060	188,443	180,468
其他資產				17,838	27,358	14,458
資產總額				255,054	522,140	518,572
流動負債	分配前			113,931	163,165	246,417
	分配後			113,931	163,165	註3
非流動負債				-	371	241
負債總額	分配前			113,931	163,536	246,658
	分配後			113,931	163,536	註3
歸屬於母公司業主之權益		不適用		141,123	358,604	271,914
股本				80,000	155,204	169,900
資本公積				-	180,625	180,625
保留盈餘	分配前			60,304	24,309	(74,155)
	分配後			5,915	9,613	註3
其他權益				819	(1,534)	(1,086)
庫藏股票				-	-	(3,370)
非控制權益	分配前			-	-	-
	分配後			-	-	-
權益總額	分配前			141,123	358,604	271,914
	分配後			141,123	358,604	註3

註1：本公司自104年度採用國際財務報導準則，尚無法填列最近五年度採用國際財務報導準則之財務資料，故另編製採用我國財務會計準則之財務資料。

註2：本公司係自102年9月11日設立。

註3：105年度盈虧撥補案業經董事會通過，尚未經股東會決議。

### 3.個體簡明資產負債表-採用我國財務會計準則

單位:新台幣仟元

項目	年度	最近五年度財務資料(註)				
		101年	102年	103年	104年	105年
流動資產			107,244	198,711		
基金及投資			-	13,888		
固定資產			27	5,883		
無形資產			9,864	34,060		
其他資產			350	2,452		
資產總額			117,485	254,994		
流動負債	分配前		61,364	113,576		
	分配後		62,856	113,576		
長期負債			-	-		
其他負債			-	-		
負債總額	分配前		61,364	113,576		
	分配後		62,856	113,576		
股本			54,500	80,000		
資本公積			-	-		
保留盈餘	分配前		1,658	60,599		
	分配後		166	6,209		
金融商品未實現 損益			-	28		
累積換算調整數			(37)	791		
未認列為退休金 成本之淨損失			-	-		
股東權益 總額	分配前		56,121	141,418		
	分配後		54,629	141,418		

註：本公司係自 102 年 9 月 11 日設立。

4. 合併簡明資產負債表-採用我國財務會計準則

單位:新台幣仟元

項目	年度	最近五年度財務資料(註1、註2)				
		101年	102年	103年	104年	105年
流動資產						
基金及投資						
固定資產						
無形資產						
其他資產						
資產總額						
流動負債	分配前					
	分配後					
長期負債						
其他負債						
負債總額	分配前					
	分配後					
股本						
資本公積						
保留盈餘	分配前					
	分配後					
金融商品未實現 損 益						
累積換算調整數						
未認列為退休金 成本之淨損失						
股東權益 總 額	分配前					
	分配後					

不適用

註1：本公司係自102年9月11日設立。

註2：本公司自104年1月起始有子公司。

(二)、最近五年度簡明綜合損益表(損益表)

1.個體簡明綜合損益表-採用國際財務報導準則

單位：新台幣仟元

年度 項目	最近五年度財務資料(註1、註2)				
	101年	102年	103年	104年	105年
營業收入			621,360	812,584	811,952
營業毛利			243,733	294,614	252,791
營業損益			74,619	26,691	(9,318)
營業外收入及支出			(2,088)	(5,606)	(74,794)
稅前淨利			72,531	21,085	(84,112)
繼續營業單位 本期淨利			60,201	18,394	(83,768)
停業單位損失			-	-	-
本期淨利(損)			60,201	18,394	(83,768)
本期其他綜合損益 (稅後淨額)		不適用	856	(2,353)	448
本期綜合損益總額			61,057	16,041	(83,320)
淨利歸屬於母公司 業主			60,201	18,394	(83,768)
淨利歸屬於非控制 權益			-	-	-
綜合損益總額歸屬 於母公司業主			61,057	16,041	(83,320)
綜合損益總額歸屬 於非控制權益			-	-	-
每股盈餘(元)			4.49	1.17	(4.93)

註1：本公司自104年度採用國際財務報導準則，尚無法填列最近五年度採用國際財務報導準則之財務資料，故另編製採用我國財務會計準則之財務資料。

註2：本公司係自102年9月11日設立。

## 2. 合併簡明綜合損益表-採用國際財務報導準則

單位：新台幣仟元

項目	最近五年度財務資料(註1、註2)				
	101年	102年	103年	104年	105年
營業收入	不適用		621,360	851,815	867,114
營業毛利			243,733	334,236	300,699
營業損益			74,619	23,658	(52,868)
營業外收入及支出			(2,088)	(6,095)	(26,621)
稅前淨利			72,531	17,563	(79,489)
繼續營業單位 本期淨利			60,201	18,394	(83,768)
停業單位損失			-	-	-
本期淨利(損)			60,201	18,394	(83,768)
本期其他綜合損益 (稅後淨額)			856	(2,353)	448
本期綜合損益總額			61,057	16,041	(83,320)
淨利歸屬於母公司 業主			60,201	18,394	(83,768)
淨利歸屬於非控制 權益			-	-	-
綜合損益總額歸屬 於母公司業主			61,057	16,041	(83,320)
綜合損益總額歸屬 於非控制權益			-	-	-
每股盈餘(元)			4.49	1.17	(4.93)

註1：本公司自104年度採用國際財務報導準則，尚無法填列最近五年度採用國際財務報導準則之財務資料，故另編製採用我國財務會計準則之財務資料。

註2：本公司係自102年9月11日設立。

### 3.個體簡明損益表-採用我國財務會計準則

單位：新台幣仟元

年度 項目	最近五年度財務資料(註)				
	101年	102年	103年	104年	105年
營業收入		96,054	621,360		
營業毛利		45,295	243,760		
營業損益		2,082	74,899		
營業外收入及利益		24	6,144		
營業外費用及損失		-	8,232		
繼續營業部門 稅前損益	不適用	2,106	72,811		不適用
繼續營業部門 損益		1,658	60,433		
停業部門損益		-	-		
非常損益		-	-		
會計原則變動之 累積影響數		-	-		
本期損益		1,658	60,433		
每股盈餘(元)		0.30	7.68		

註：本公司係自 102 年 9 月 11 日設立。

4.合併簡明損益表-採用我國財務會計準則

單位：新台幣仟元

年度 項目	最近五年度財務資料(註1、註2)				
	101年	102年	103年	104年	105年
營業收入	不適用				
營業毛利					
營業損益					
營業外收入及利益					
營業外費用及損失					
繼續營業部門 稅前損益					
繼續營業部門 損益					
停業部門損益					
非常損益					
會計原則變動之 累積影響數					
本期損益					
每股盈餘(元)					

註1：本公司係自102年9月11日設立。

註2：本公司自104年1月起始有子公司。

(三)最近五年度簽證會計師姓名及查核意見

1.最近五年度簽證會計師姓名及查核意見

年度	事務所名稱	簽證會計師姓名	查核意見
101 年度	-	-	-
102 年度	上晉會計師事務所	陳慈堅	無保留意見
103 年度	資誠聯合會計師事務所	蕭金木、張祚誠	無保留意見
104 年度	資誠聯合會計師事務所	蕭金木、張祚誠	無保留意見
105 年度	資誠聯合會計師事務所	蕭金木、張祚誠	無保留意見

註：本公司係自 102 年 9 月 11 日設立。

近五年度更換會計師之原因：

因配合本公司營運發展及公開發行需求，於 103 年 5 月 9 日董事會決議自 103 年度起財務報表之簽證會計師，由原上晉會計師事務所更換為資誠聯合會計師事務所。

## 二、最近五年度財務分析

### (一)個體最近五年度財務分析-採用國際財務報導準則

年 度 分析項目		最近五年度財務分析(註1)				
		101年	102年	103年	104年	105年
財務結構(%)	負債占資產比率			44.67	29.63	41.97
	長期資金占不動產、廠房及設備比率			2,398.83	3,444.47	2,014.63
償債能力(%)	流動比率			173.15	183.47	121.38
	速動比率			164.83	176.65	94.49
	利息保障倍數			24,178.00	49.58	(97.38)
經營能力	應收款項週轉率(次)			9.21	9.96	10.22
	平均收現日數			39.63	36.65	35.71
	存貨週轉率(次)			-	-	-
	應付款項週轉率(次)			9.58	7.58	7.35
	平均銷貨日數			-	-	-
	不動產、廠房及設備週轉率(次)		不適用	211.24	99.74	67.92
	總資產週轉率(次)			3.34	2.13	1.66
獲利能力	資產報酬率(%)			32.32	4.91	(16.98)
	權益報酬率(%)			61.06	7.36	(26.57)
	稅前純益占實收資本額比率(%)			90.66	13.59	(49.51)
	純益率(%)			9.69	2.26	(10.32)
	每股盈餘(元)			4.49	1.17	(4.93)
現金流量	現金流量比率(%)			101.65	18.94	31.63
	現金流量允當比率(%)			1,137.86	877.31	676.28
	現金再投資比率(%)			123.65	19.73	86.30
槓桿度	營運槓桿度			1.37	2.63	(7.5)
	財務槓桿度			1.00	1.02	0.92

請說明最近二年度各項財務比率變動原因。(若增減變動未達 20% 者可免分析)

1. 負債佔資產比率增加：主要係因 105 年度短期借款增加所致。
2. 長期資金占不動產、廠房及設備比率減少：主係 105 年度股東權益減少所致。
3. 流動比率減少：主係 105 年度流動負債增加所致。
4. 速動比率減少：主係 105 年度流動負債增加所致。
5. 利息保障倍數減少：主係因 105 年度為稅前淨損所致。
6. 應付款項週轉率減少：主係因 105 年度應付帳款增加所致。
7. 不動產、廠房及設備週轉率減少：主係 105 年度不動產、廠房及設備增加所致。
8. 總資產週轉率減少：主係 105 年度總資產增加所致。
9. 資產報酬率減少：主係 105 年度為稅後淨損所致。
10. 權益報酬率減少：主係 105 年度為稅後淨損所致。
11. 稅前純益占實收資本比率減少：主係 105 年度為稅後淨損所致。
12. 純益率減少：主係 105 年度為稅後淨損所致。
13. 每股盈餘減少：主係 105 年度為稅後淨損所致。
14. 現金流量比率增加：主係 105 年度營業活動淨現金流入增加所致。
15. 現金流量允當比率減少：主係 105 年度資本支出增加所致。
16. 現金再投資比率增加：主係 105 年度營業活動現金流入增加所致。
17. 營運槓桿度減少：主係 105 年度為營業損失所致。

(二)合併最近五年度財務分析-採用國際財務報導準則

年 度 分析項目		最近五年度財務分析(註1)				
		101年	102年	103年	104年	105年
財務結構(%)	負債占資產比率			44.67	31.32	47.56
	長期資金占不動產、廠房及設備比率			2,398.83	3,087.69	1,927.10
償債能力(%)	流動比率			173.15	180.63	125.61
	速動比率			164.83	159.02	90.30
	利息保障倍數			24,178.00	41.47	(91.97)
經營能力	應收款項週轉率(次)			9.21	9.87	10.16
	平均收現日數			39.63	36.97	35.91
	存貨週轉率(次)			-	-	-
	應付款項週轉率(次)			9.58	7.54	6.63
	平均銷貨日數			-	-	-
	不動產、廠房及設備週轉率(次)	不適用		211.24	97.37	67.42
	總資產週轉率(次)			3.34	2.19	1.67
獲利能力	資產報酬率(%)			32.32	4.83	(15.96)
	權益報酬率(%)			61.06	7.36	(26.57)
	稅前純益占實收資本額比率(%)			90.66	11.32	(46.79)
	純益率(%)			9.69	2.16	(9.66)
	每股盈餘(元)			4.49	1.17	(4.93)
現金流量	現金流量比率(%)			101.65	23.14	8.08
	現金流量允當比率(%)			1,137.86	848.87	533.59
	現金再投資比率(%)			123.65	23.78	20.98
槓桿度	營運槓桿度			1.37	3.08	(0.62)
	財務槓桿度			1.00	1.02	0.98

請說明最近二年度各項財務比率變動原因。(若增減變動未達 20% 者可免分析)

1. 負債佔資產比率增加：主要係因 105 年度短期借款增加所致。
2. 長期資金占不動產、廠房及設備比率減少：主係 105 年度股東權益減少所致。
3. 流動比率減少：主係 105 年度流動負債增加所致。
4. 速動比率減少：主係 105 年度流動負債增加所致。
5. 利息保障倍數減少：主係因 105 年度為稅前淨損所致。
6. 不動產、廠房及設備週轉率減少：主係 105 年度不動產、廠房及設備增加所致。
7. 總資產週轉率減少：主係 105 年度總資產增加所致。
8. 資產報酬率減少：主係 105 年度為稅後淨損所致。
9. 權益報酬率減少：主係 105 年度為稅後淨損所致。
10. 稅前純益占實收資本比率減少：主係 105 年度為稅後淨損所致。
11. 純益率減少：主係 105 年度為稅後淨損所致。
12. 每股盈餘減少：主係 105 年度為稅後淨損所致。
13. 現金流量比率減少：主係 105 年度營業活動淨現金流入減少所致。
14. 現金流量允當比率減少：主係 105 年度淨現金流入減少所致。
15. 營運槓桿度減少：主係 105 年度為營業損失所致。

註 1：上開財務資料均經會計師查核簽證。

註 2：上開財務比率計算公式如下：

1. 財務結構

(1) 負債占資產比率 = 負債總額 / 資產總額。

(2) 長期資金占不動產、廠房及設備比率 = (股東權益淨額 + 長期負債) / 不動產、廠房及設備淨額。

2. 償債能力

(1) 流動比率 = 流動資產 / 流動負債。

(2) 速動比率 = (流動資產 - 存貨 - 預付費用) / 流動負債。

(3) 利息保障倍數 = 所得稅及利息費用前純益 / 本期利息支出。

3. 經營能力

(1) 應收款項(包括應收帳款與因營業而產生之應收票據)週轉率 = 銷貨淨額 / 各期平均應收款項(包括應收帳款與因營業而產生之應收票據)餘額。

(2) 平均收現日數 = 365 / 應收款項週轉率。

(3) 存貨週轉率 = 銷貨成本 / 平均存貨額。

(4) 應付款項(包括應付帳款與因營業而產生之應付票據)週轉率 = 銷貨成本 / 各期平均應付款項(包括應付帳款與因營業而產生之應付票據)餘額。

(5) 平均銷貨日數 = 365 / 存貨週轉率。

(6) 固定資產週轉率 = 銷貨淨額 / 平均固定資產淨額。

(7) 總資產週轉率 = 銷貨淨額 / 平均資產總額。

4. 獲利能力

(1) 資產報酬率 = [稅後損益 + 利息費用 × (1 - 稅率)] / 平均資產總額。

(2) 權益報酬率 = 稅後損益 / 平均股東權益淨額。

(3) 純益率 = 稅後損益 / 銷貨淨額。

(4) 每股盈餘 = (稅後淨利 - 特別股股利) / 加權平均已發行股數。

5. 現金流量

(1) 現金流量比率 = 營業活動淨現金流量 / 流動負債。

(2) 淨現金流量允當比率 = 最近五年度營業活動淨現金流量 / 最近五年度(資本支出 + 存貨增加額 + 現金股利)。

(3) 現金再投資比率 = (營業活動淨現金流量 - 現金股利) / (不動產、廠房及設備毛額 + 長期投資 + 其他資產 + 營運資金)。

6. 槓桿度：

(1) 營運槓桿度 = (營業收入淨額 - 變動營業成本及費用) / 營業利益。

(2) 財務槓桿度 = 營業利益 / (營業利益 - 利息費用)。

(三)個體最近五年度財務分析-採用我國財務會計準則

分析項目		最近五年度財務分析(註1)					
		101年	102年	103年	104年	105年	
財務結構	負債占資產比率		52.23	44.54			
	長期資金占固定資產比率		207,855.56	2,403.84			
償債能力	流動比率		174.77	174.96			
	速動比率		167.40	166.61			
	利息保障倍數		-	24,271.33			
經營能力	應收款項週轉率(次)		9.11	9.21			
	平均收現日數		40.00	40.00			
	存貨週轉率(次)		-	-			
	應付款項週轉率(次)		11.77	9.92			
	平均銷貨日數		-	-			
	固定資產週轉率(次)		23,187.64	210.27			
	總資產週轉率(次)	不適用	5.33	3.34		不適用	
獲利能力	資產報酬率(%)		9.20	32.45			
	股東權益報酬率(%)		19.26	61.19			
	占實收資本比率(%)	營業利益		12.45	93.62		
		稅前純益		12.59	91.01		
	純益率(%)		1.73	9.73			
每股盈餘(元)		0.30	7.68				
現金流量	現金流量比率(%)		(15.18)	101.97			
	現金流量允當比率(%)		(34,507.41)	1,137.86			
	現金再投資比率(%)		(20.14)	119.76			
槓桿度	營運槓桿度		1.90	1.37			
	財務槓桿度		1.00	1.00			

請說明最近二年度各項財務比率變動原因。(若增減變動未達 20% 者可免分析)

- 1.長期資金占固定資產比率減少：主係 103 年度固定資產增加所致。
- 2.利息保障倍數(倍)增加：主係 103 年度利息費用增加所致。
- 3.固定資產週轉率減少：主係 103 年度固定資產增加所致。
- 4.總資產週轉率減少：主係 103 年度總資產增加所致。
- 5.資產報酬率增加：主係 103 年度稅後淨利增加所致。
- 6.股東權益報酬率增加：主係 103 年度稅後淨利增加所致。
- 7.營業利益占實收資本率增加：主係 103 年度營業利益增加所致。
- 8.稅前純益占實收資本比率增加：主係 103 年度稅前純益增加所致。
- 9.純益率增加：主係 103 年度稅後淨利增加所致。
- 10.每股盈餘增加：主因公司於 102 年度設立，營運狀況至 103 年度日趨穩定成長，故稅後淨利增加所致。
- 11.現金流量比率增加：主係 103 年度營業活動現金流入增加。
- 12.現金流量允當比率增加：主係 103 年度營業活動現金流入增加。
- 13.現金再投資比率增加：主係 103 年度營業活動現金流入增加。
- 14.營運槓桿度減少：主係 103 年度營業利益增加。

(四)合併最近五年度財務分析-採用我國財務會計準則

分析項目		最近五年度財務分析(註1)					
		101年	102年	103年	104年	105年	
財務結構	負債占資產比率	不適用					
	長期資金占固定資產比率						
償債能力	流動比率						
	速動比率						
	利息保障倍數						
經營能力	應收款項週轉率(次)						
	平均收現日數						
	存貨週轉率(次)						
	應付款項週轉率(次)						
	平均銷貨日數						
	固定資產週轉率(次)						
	總資產週轉率(次)						
獲利能力	資產報酬率(%)						
	股東權益報酬率(%)						
	占實收資本比率(%)						營業利益
							稅前純益
	純益率(%)						
	每股盈餘(元)						
現金流量	現金流量比率(%)						
	現金流量允當比率(%)						
	現金再投資比率(%)						
槓桿度	營運槓桿度						
	財務槓桿度						
請說明最近二年度各項財務比率變動原因。(若增減變動未達20%者可免分析) 本公司自104年1月起始有子公司，故不適用。							

註1：上開財務資料均經會計師查核簽證。

註2：上開財務比率計算公式如下：

1.財務結構

(1)負債占資產比率=負債總額/資產總額。

(2)長期資金占固定資產比率=(股東權益淨額+長期負債)/固定資產淨額。

## 2.償債能力

- (1)流動比率=流動資產/流動負債。
- (2)速動比率=(流動資產-存貨-預付費用)/流動負債。
- (3)利息保障倍數=所得稅及利息費用前純益/本期利息支出。

## 3.經營能力

- (1)應收款項(包括應收帳款與因營業而產生之應收票據)週轉率=銷貨淨額/各期平均應收款項(包括應收帳款與因營業而產生之應收票據)餘額。
- (2)平均收現日數=365/應收款項週轉率。
- (3)存貨週轉率=銷貨成本/平均存貨額。
- (4)應付款項(包括應付帳款與因營業而產生之應付票據)週轉率=銷貨成本/各期平均應付款項(包括應付帳款與因營業而產生之應付票據)餘額。
- (5)平均銷貨日數=365/存貨週轉率。
- (6)固定資產週轉率=銷貨淨額/平均固定資產淨額。
- (7)總資產週轉率=銷貨淨額/平均資產總額。

## 4.獲利能力

- (1)資產報酬率=[稅後損益+利息費用×(1-稅率)]/平均資產總額。
- (2)股東權益報酬率=稅後損益/平均股東權益淨額。
- (3)純益率=稅後損益/銷貨淨額。
- (4)每股盈餘=(稅後淨利-特別股股利)/加權平均已發行股數。

## 5.現金流量

- (1)現金流量比率=營業活動淨現金流量/流動負債。
- (2)淨現金流量允當比率=最近五年度營業活動淨現金流量/最近五年度(資本支出+存貨增加額+現金股利)。
- (3)現金再投資比率=(營業活動淨現金流量-現金股利)/(固定資產毛額+長期投資+其他資產+營運資金)。

## 6.槓桿度：

- (1)營運槓桿度=(營業收入淨額-變動營業成本及費用)/營業利益。
- (2)財務槓桿度=營業利益/(營業利益-利息費用)。

三、最近年度財務報告之監察人或審計委員會審查報告

審計委員會審查報告書

董事會造送本公司民國一〇五年度營業報告書、合併財務報表(含個體財務報表)及盈餘分派議案等。其中合併財務報表(含個體財務報表)業經資誠聯合會計師事務所查核完竣，並出具查核報告書。上述營業報告書、合併財務報表(含個體財務報表)及虧損撥補議案經本審計委員會審查，認為尚無不符。爰依證券交易法第十四條之四及公司法第二百一十九條之規定報告如上，敬請 鑒核。

此致

真好玩娛樂科技股份有限公司國一〇六年股東常會



獨立董事：顏池男 顏池男

獨立董事：蔡哲岳 蔡哲岳

獨立董事：林榮真 林榮真

中華民國 一〇六 年 四 月 十一 日

#### 四、最近年度財務報告

##### 真好玩娛樂科技股份有限公司及子公司

##### 關係企業合併財務報表聲明書

本公司 105 年度（自 105 年 1 月 1 日至 105 年 12 月 31 日止）依「關係企業合併營業報告書關係企業合併財務報表及關係報告書編製準則」應納入編製關係企業合併財務報表之公司，與依國際財務報導準則第十號應納入編製母子公司合併財務報表之公司均相同，且關係企業合併財務報表所應揭露相關資訊於前揭母子公司合併財務報表中均已揭露，爰不再另行編製關係企業合併財務報表。

特此聲明

公司名稱：真好玩娛樂娛樂科技股份有限公司



負責人：周玄昆



中華民國 106 年 4 月 11 日

## 會計師查核報告

(106)財審報字第 16005005 號

真好玩娛樂科技股份有限公司 公鑒：

真好玩娛樂科技股份有限公司及其子公司民國 105 年及 104 年 12 月 31 日之合併資產負債表，暨民國 105 年及 104 年 1 月 1 日至 12 月 31 日之合併綜合損益表、合併權益變動表及合併現金流量表，業經本會計師查核竣事。上開合併財務報表之編製係管理階層之責任，本會計師之責任則為根據查核結果對上開合併財務報表表示意見。

本會計師係依照「會計師查核簽證財務報表規則」及中華民國一般公認審計準則規劃並執行查核工作，以合理確信合併財務報表有無重大不實表達。此項查核工作包括以抽查方式獲取合併財務報表所列金額及所揭露事項之查核證據、評估管理階層編製合併財務報表所採用之會計原則及所作之重大會計估計，暨評估合併財務報表整體之表達。本會計師相信此項查核工作可對所表示之意見提供合理之依據。

依本會計師之意見，第一段所述合併財務報表在所有重大方面係依照「證券發行人財務報告編製準則」及金融監督管理委員會認可之國際財務報導準則、國際會計準則、解釋及解釋公告編製，足以允當表達真好玩娛樂科技股份有限公司及其子公司民國 105 年及 104 年 12 月 31 日之合併財務狀況，暨民國 105 年及 104 年 1 月 1 日至 12 月 31 日之合併財務績效與合併現金流量。

真好玩娛樂科技股份有限公司已編製民國 105 年度及 104 年度個體財務報表，並經本會計師出具無保留意見之查核報告在案，備供參考。

資 誠 聯 合 會 計 師 事 務 所

蕭金木



會計師

張祚誠



前財政部證券管理委員會

核准簽證文號：(81)台財證(六)第 33095 號

前行政院金融監督管理委員會證券期貨局

核准簽證文號：金管證六字第 0950139686 號

中 華 民 國 1 0 6 年 4 月 1 1 日

真好玩娛樂科技股份有限公司及子公司  
合併財務報表  
民國105年12月31日

單位：新台幣仟元

資	產	附註	105年12月31日			104年12月31日		
			金	額	%	金	額	%
<b>流動資產</b>								
1100	現金及約當現金	六(一)	\$	144,406	28	\$	133,672	25
1110	透過損益按公允價值衡量之金	六(二)						
	融資產—流動			-	-		9,140	2
1170	應收帳款淨額	六(四)		64,292	13		106,343	20
1200	其他應收款			11,811	2		10,315	2
1410	預付款項	六(六)		87,027	17		35,255	7
1470	其他流動資產			2,000	-		-	-
11XX	<b>流動資產合計</b>			<u>309,536</u>	<u>60</u>		<u>294,725</u>	<u>56</u>
<b>非流動資產</b>								
1523	備供出售金融資產—非流動	六(三)		1,191	-		10,101	2
1600	不動產、廠房及設備	六(七)		14,110	3		11,614	3
1780	無形資產	六(八)		180,468	35		188,443	36
1840	遞延所得稅資產	六(二十二)		5,687	1		6,019	1
1900	其他非流動資產	六(九)		7,580	1		11,238	2
15XX	<b>非流動資產合計</b>			<u>209,036</u>	<u>40</u>		<u>227,415</u>	<u>44</u>
1XXX	<b>資產總計</b>		\$	<u>518,572</u>	<u>100</u>	\$	<u>522,140</u>	<u>100</u>

(續次頁)

真好玩娛樂科技股份有限公司及子公司  
合併財務報表  
民國104年12月31日

單位：新台幣仟元

負債及權益		附註	105 年 12 月 31 日			104 年 12 月 31 日		
			金	額	%	金	額	%
<b>負債</b>								
<b>流動負債</b>								
2100	短期借款	六(十)	\$	71,900	14	\$	-	-
2150	應付票據			7,441	2		110	-
2170	應付帳款			73,997	14		89,224	17
2200	其他應付款	六(十一)		36,597	7		40,239	8
2230	本期所得稅負債	六(二十二)		-	-		1,883	-
2310	預收款項	六(十二)		29,489	6		16,323	3
2399	其他流動負債—其他	六(十三)		26,993	5		15,386	3
21XX	<b>流動負債合計</b>			<u>246,417</u>	<u>48</u>		<u>163,165</u>	<u>31</u>
<b>非流動負債</b>								
2570	遞延所得稅負債	六(二十二)		241	-		371	-
2XXX	<b>負債總計</b>			<u>246,658</u>	<u>48</u>		<u>163,536</u>	<u>31</u>
<b>權益</b>								
<b>歸屬於母公司業主之權益</b>								
<b>股本</b>								
3110	普通股股本	六(十五)		169,900	33		155,204	30
<b>資本公積</b>								
3200	資本公積	六(十六)		180,625	35		180,625	35
<b>保留盈餘</b>								
3310	法定盈餘公積	六(十七)		8,049	1		6,209	1
3320	特別盈餘公積			1,534	-		-	-
3350	未分配盈餘		(	83,738)	( 16)		18,100	4
<b>其他權益</b>								
3400	其他權益		(	1,086)	-	(	1,534)	( 1)
<b>庫藏股票</b>								
3500	庫藏股票	六(十五)	(	3,370)	( 1)		-	-
31XX	<b>歸屬於母公司業主之權益合計</b>			<u>271,914</u>	<u>52</u>		<u>358,604</u>	<u>69</u>
3XXX	<b>權益總計</b>			<u>271,914</u>	<u>52</u>		<u>358,604</u>	<u>69</u>
<b>重大承諾事項及或有事項</b>		九						
<b>重大之期後事項</b>		十一						
3X2X	<b>負債及權益總計</b>		\$	<u>518,572</u>	<u>100</u>	\$	<u>522,140</u>	<u>100</u>

後附合併財務報表附註為本合併財務報告之一部分，請併同參閱。

董事長：周玄昆



經理人：周玄昆



會計主管：吳旭東



真好玩娛樂科技股份有限公司及子公司  
合併損益表  
民國105年及104年1月1日至12月31日

單位：新台幣仟元  
(除每股盈餘(虧損)為新台幣元外)

項目	附註	105 年 度			104 年 度		
		金 額	%		金 額	%	
4000 營業收入	六(十八)	\$ 867,114	100	\$ 851,815	100		
5000 營業成本	六(二十)(二十一)	( 566,415)	( 65)	( 517,579)	( 61)		
5900 營業毛利		300,699	35	334,236	39		
營業費用	六(二十)(二十一)						
6100 推銷費用		( 303,711)	( 35)	( 273,713)	( 32)		
6200 管理費用		( 41,324)	( 5)	( 27,387)	( 3)		
6300 研究發展費用		( 8,532)	( 1)	( 9,478)	( 1)		
6000 營業費用合計		( 353,567)	( 41)	( 310,578)	( 36)		
6900 營業(損失)利益		( 52,868)	( 6)	23,658	3		
營業外收入及支出							
7010 其他收入		369	-	1,824	-		
7020 其他利益及損失	六(十九)	( 26,135)	( 3)	( 7,485)	( 1)		
7050 財務成本		( 855)	-	( 434)	-		
7000 營業外收入及支出合計		( 26,621)	( 3)	( 6,095)	( 1)		
7900 稅前(淨損)淨利		( 79,489)	( 9)	17,563	2		
7950 所得稅(費用)利益	六(二十二)	( 4,279)	( 1)	831	-		
8200 本期(淨損)淨利		(\$ 83,768)	( 10)	\$ 18,394	2		
其他綜合損益							
後續可能重分類至損益之項目							
8361 國外營運機構財務報表換算之兌換差額		(\$ 3,311)	-	\$ 1,434	-		
8362 備供出售金融資產未實現評價損益	六(三)	3,759	-	( 3,787)	-		
8360 後續可能重分類至損益之項目總額		448	-	( 2,353)	-		
8300 其他綜合損益(淨額)		\$ 448	-	(\$ 2,353)	-		
8500 本期綜合損益總額		(\$ 83,320)	( 10)	\$ 16,041	2		
淨利(損)歸屬於：							
8610 母公司業主		(\$ 83,768)	( 10)	\$ 18,394	2		
綜合損益總額歸屬於：							
8710 母公司業主		(\$ 83,320)	( 10)	\$ 16,041	2		
每股盈餘(虧損)	六(二十三)						
9750 基本		(\$ 4.93)		\$ 1.17			
9850 稀釋		(\$ 4.93)		\$ 1.16			

後附合併財務報表附註為本合併財務報告之一部分，請併同參閱。

董事長：周玄昆



經理人：周玄昆



會計主管：吳旭東



真好玩娛樂股份有限公司及子公司  
民國105年12月31日

單位：新台幣千元

附註	歸屬	於	母		司		業		主		之		權		庫	合	計
			資本公積一發行溢價	法定盈餘公積	特別盈餘公積	盈餘	盈餘	其他	國外營運機構財務報表換算之兌換差額	備供出售金融資產	現	損	未	益			
	普通股本																
	\$ 80,000	\$ -	\$ 166	\$ -	\$ 60,138	\$ 791	\$ -	\$ 28	\$ -	\$ -	\$ -	\$ -	\$ -	\$ -	\$ -	\$ -	\$ 141,123
六(十五)	現金增資	180,000	-	-	-	-	-	-	-	-	-	-	-	-	-	-	200,000
六(十七)	盈餘指撥及分配：																
	法定盈餘公積	-	6,043	-	(6,043)	-	-	-	-	-	-	-	-	-	-	-	-
	股票股利	54,389	-	-	(54,389)	-	-	-	-	-	-	-	-	-	-	-	-
	員工酬勞轉增資	815	-	-	-	-	-	-	-	-	-	-	-	-	-	-	1,440
	本期淨利	-	-	-	18,394	-	-	-	-	-	-	-	-	-	-	-	18,394
	本期其他綜合損益	-	-	-	-	-	1,434	(3,787)	-	-	-	-	-	-	-	-	(2,353)
	104年12月31日餘額	\$ 155,204	\$ 6,209	\$ -	\$ 18,100	\$ 2,225	\$ -	\$ 3,759	\$ -	\$ -	\$ -	\$ -	\$ -	\$ -	\$ -	\$ -	\$ 358,604
	105年度																
	105年1月1日餘額	\$ 155,204	\$ 6,209	\$ -	\$ 18,100	\$ 2,225	\$ -	\$ 3,759	\$ -	\$ -	\$ -	\$ -	\$ -	\$ -	\$ -	\$ -	\$ 358,604
六(十七)	盈餘指撥及分配：																
	特別盈餘公積	-	-	1,534	(1,534)	-	-	-	-	-	-	-	-	-	-	-	-
	法定盈餘公積	-	1,840	-	(1,840)	-	-	-	-	-	-	-	-	-	-	-	-
	股票股利	14,696	-	-	(14,696)	-	-	-	-	-	-	-	-	-	-	-	-
六(十五)	庫藏股買回	-	-	-	-	-	-	-	-	-	-	-	(3,370)	-	-	-	(3,370)
	本期淨利	-	-	-	(83,768)	-	-	-	-	-	-	-	-	-	-	-	(83,768)
	本期其他綜合損益	-	-	-	-	(3,311)	-	3,759	-	-	-	-	-	-	-	-	448
	105年12月31日餘額	\$ 169,900	\$ 8,049	\$ 1,534	\$ 83,738	\$ 1,086	\$ -	\$ -	\$ -	\$ -	\$ -	\$ -	\$ -	\$ -	\$ -	\$ -	\$ 271,914

後附合併財務報表附註為本合併財務報告之一部分，請併同參閱。



董事長：周玄昆



經理人：周玄昆



會計主管：吳旭東

真好玩娛樂科技股份有限公司及子公司  
 合併財務報表  
 民國105年及104年1月1日至12月31日

單位：新台幣仟元

附註	105 年 度	104 年 度
<b>營業活動之現金流量</b>		
本期稅前(淨損)淨利	(\$ 79,489)	\$ 17,563
調整項目		
收益費損項目		
折舊費用	六(七)(二十) 5,722	3,852
各項攤銷	六(八)(二十) 58,993	29,893
呆帳費用	六(四) 159	64
金融資產減損損失	六(三)(十九) 12,669	-
無形資產減損損失	六(八)(十九) 16,768	1,788
透過損益按公允價值衡量之金融資產(利益)損失	六(十九) (1,869)	4,750
處分投資損失	六(十九) 762	897
利息收入	(325)	(187)
利息費用	855	434
與營業活動相關之資產/負債變動數		
與營業活動相關之資產之淨變動		
透過損益按公允價值衡量之金融資產—流動	10,247	6,659
應收帳款	41,891	(40,208)
其他應收款	249	(10,315)
預付款項	(51,772)	(22,493)
其他流動資產	(2,000)	-
與營業活動相關之負債之淨變動		
應付票據	7,331	110
應付帳款	(15,227)	41,237
其他應付款	(1,592)	10,581
預收款項	13,166	2,894
其他流動負債—其他	11,607	5,466
營運產生之現金流入	28,145	52,985
收取之利息	325	187
支付之利息	(855)	(434)
支付之所得稅	(7,705)	(14,981)
營業活動之淨現金流入	19,910	37,757
<b>投資活動之現金流量</b>		
購置不動產、廠房及設備付現數	六(二十五) (13,772)	(7,634)
取得無形資產	六(八) (71,432)	(193,335)
處分無形資產	六(八) 3,225	-
其他非流動資產增加	7,086	(8,686)
投資活動之淨現金流出	(74,893)	(209,655)
<b>籌資活動之現金流量</b>		
現金增資	六(十五) -	200,000
短期借款	71,900	-
庫藏股買回成本	六(十五) (3,370)	-
籌資活動之淨現金流入	68,530	200,000
匯率影響數	(2,813)	5,420
本期現金及約當現金增加數	10,734	33,522
期初現金及約當現金餘額	133,672	100,150
期末現金及約當現金餘額	\$ 144,406	\$ 133,672

後附合併財務報表附註為本合併財務報告之一部分，請併同參閱。

董事長：周玄昆



經理人：周玄昆



會計主管：吳旭東



真好玩娛樂科技股份有限公司及子公司  
合併財務報表附註  
民國 105 年度及 104 年度

單位：新台幣仟元  
(除特別註明者外)

一、公司沿革

真好玩娛樂科技股份有限公司(以下簡稱「本公司」)設立於民國 102 年 9 月，並於同年開始營業。本公司及子公司(以下統稱「本集團」)主要營業項目為資訊軟體服務等。本公司於民國 105 年 1 月 19 日向財團法人中華民國櫃檯買賣中心申請普通股登錄興櫃掛牌交易。

二、通過財務報告之日期及程序

本合併財務報告已於民國 106 年 4 月 11 日經董事會通過發布。

三、新發布及修訂準則及解釋之適用

(一)已採用金融監督管理委員會(以下簡稱「金管會」)認可之新發布、修正後國際財務報導準則之影響

無。

(二)尚未採用金管會認可之新發布、修正後國際財務報導準則之影響

下表彙列金管會認可之民國 106 年適用之國際財務報導準則之新發布、修正及修訂之準則及解釋：

<u>新發布/修正/修訂準則及解釋</u>	<u>國際會計準則理事會 發布之生效日</u>
國際財務報導準則第10號、第12號及國際會計準則第28號之修正「投資個體：適用合併報表之例外規定」	民國105年1月1日
國際財務報導準則第11號之修正「取得聯合營運權益之會計處理」	民國105年1月1日
國際財務報導準則第14號「管制遞延帳戶」	民國105年1月1日
國際會計準則第1號之修正「揭露倡議」	民國105年1月1日
國際會計準則第16號及第38號之修正「可接受之折舊及攤銷方法之闡釋」	民國105年1月1日
國際會計準則第16號及第41號之修正「農業：生產性植物」	民國105年1月1日
國際會計準則第19號之修正「確定福利計畫：員工提撥」	民國103年7月1日
國際會計準則第27號之修正「單獨財務報表之權益法」	民國105年1月1日
國際會計準則第36號之修正「非金融資產可回收金額之揭露」	民國103年1月1日
國際會計準則第39號之修正「衍生工具之約務更替與避險會計之持續適用」	民國103年1月1日
國際財務報導解釋第21號「公課」	民國103年1月1日
2010-2012週期之年度改善	民國103年7月1日
2011-2013週期之年度改善	民國103年7月1日
2012-2014週期之年度改善	民國105年1月1日

本集團經評估上述準則及解釋對本集團財務狀況與經營結果並無重大影響。

(三) 國際會計準則理事會已發布但尚未經金管會認可之國際財務報導準則之影響

下表彙列國際會計準則理事會已發布但尚未納入金管會認可之民國 106 年適用之國際財務報導準則之新發布、修正及修訂之準則及解釋：

新發布/修正/修訂準則及解釋	國際會計準則理事會 發布之生效日
國際財務報導準則第2號之修正「股份基礎給付交易之分類及衡量」	民國107年1月1日
國際財務報導準則第4號之修正「屬國際財務報導準則第4號之保險合約適用國際財務報導準則第9號『金融工具』之方法」	民國107年1月1日
國際財務報導準則第9號「金融工具」	民國107年1月1日
國際財務報導準則第10號及國際會計準則第28號之修正「投資者與其關聯企業或合資間之資產出售或投入」	待國際會計準則理事會決定
國際財務報導準則第15號「客戶合約之收入」	民國107年1月1日
國際財務報導準則第15號之修正「國際財務報導準則第15號『客戶合約之收入』之闡釋」	民國107年1月1日
國際財務報導準則第16號「租賃」	民國108年1月1日
國際會計準則第7號之修正「揭露倡議」	民國106年1月1日
國際會計準則第12號之修正「未實現損失遞延所得稅資產之認列」	民國106年1月1日
國際會計準則第40號之修正「投資性不動產之轉換」	民國107年1月1日
國際財務報導解釋第22號「外幣交易及預收付對價」	民國107年1月1日
2014-2016週期之年度改善-國際財務報導準則第1號「首次採用國際財務報導準則」	民國107年1月1日
2014-2016週期之年度改善-國際財務報導準則第12號「對其他個體之權益之揭露」	民國106年1月1日
2014-2016週期之年度改善-國際會計準則第28號「投資關聯企業及合資」	民國107年1月1日

除下列所述者外，本集團經評估上述準則及解釋對本集團財務狀況與經營結果並無重大影響，相關影響金額待評估完成時予以揭露：

1. 國際財務報導準則第 15 號「客戶合約之收入」

國際財務報導準則第 15 號「客戶合約之收入」取代國際會計準則第 11 號「建造合約」、國際會計準則第 18 號「收入」以及其相關解釋及解釋公告。按準則規定收入應於客戶取得對商品或勞務之控制時認列，當客戶已具有主導資產之使用並取得該資產之幾乎所有剩餘效益之能力時表示客戶取得對商品或勞務之控制。

此準則之核心原則為「企業認列收入以描述對客戶所承諾之商品或勞務之移轉，該收入之金額反映該等商品或勞務換得之預期有權取得之對價」。企業按核心原則認列收入時需運用下列五步驟來決定收入認列的時點及金額：

- 步驟 1：辨認客戶合約。
- 步驟 2：辨認合約中之履約義務。
- 步驟 3：決定交易價格。
- 步驟 4：將交易價格分攤至合約中之履約義務。
- 步驟 5：於（或隨）企業滿足履約義務時認列收入。

此外，準則亦包括一套整合性之揭露規定，該等規定將使企業對財務報表使用者提供有關客戶合約所產生之收入與現金流量之性質、金額、時間及不確定性之綜合資訊。

## 2. 國際財務報導準則第 15 號之修正「國際財務報導準則第 15 號之釐清」

此修正釐清如何辨認合約中的履約義務（即承諾移轉商品或勞務予客戶）；如何決定企業為主理人（提供商品或勞務）或代理人（負責安排商品或勞務之提供）；以及決定由授權取得之收入應於某一時點或於一段期間內認列。除上述之釐清外，此修正尚包含兩項新增的簡化規定，以降低企業首次適用新準則時之成本及複雜度。

## 3. 國際財務報導準則第 16 號「租賃」

國際財務報導準則第 16 號「租賃」取代國際會計準則第 17 號「租賃」及其相關解釋及解釋公告。此準則規定承租人應認列使用權資產及租賃負債（除租賃期間短於 12 個月或低價值標的資產之租賃外）；出租人會計處理仍相同，按營業租賃及融資租賃兩種類型處理，僅增加相關揭露。

除上述影響外，截至本合併財務報告日通過發佈日止，本集團持續評估其他準則及解釋對本集團財務狀況與經營結果之影響，相關影響待評估完成時予以揭露。

## 四、重大會計政策之彙總說明

編製本合併財務報告所採用之主要會計政策說明如下。除另有說明外，此等政策在所有報導期間一致地適用。

### (一) 遵循聲明

本合併財務報告係依據證券發行人財務報告編製準則與金管會認可之國際財務報導準則、國際會計準則、解釋及解釋公告（以下簡稱 IFRSs）編製。

### (二) 編製基礎

1. 除下列重要項目外，本合併財務報告係按歷史成本編製：

- (1) 按公允價值衡量之透過損益按公允價值衡量之金融資產。
- (2) 按公允價值衡量之備供出售金融資產。

2. 編製符合 IFRSs 之財務報告需要使用一些重要會計估計，在應用本集團的會計政策過程中亦需要管理階層運用其判斷，涉及高度判斷或複雜性之項目，或涉及合併財務報告之重大假設及估計之項目，請詳附註五說明。

### (三) 合併基礎

#### 1. 合併財務報告編製原則

- (1) 本集團將所有子公司納入合併財務報告編製之個體。子公司指受本集團控制之個體(包括結構型個體)，當本集團暴露於來自對該個體之參與之變動報酬或對該等變動報酬享有權利，且透過對該個體之權力有能力影響該等報酬時，本集團即控制該個體。子公司自本集團取得控制之日起納入合併財務報告，於喪失控制之日起終止合併。
- (2) 集團內公司間之交易、餘額及未實現損益業已銷除。子公司之會計政策已作必要之調整，與本集團採用之政策一致。

#### 2. 列入合併財務報告之子公司：

投資公司名稱	子公司名稱	業務性質	所持股權百分比		說明
			105年12月31日	104年12月31日	
真好玩娛樂科技股份有限公司	9splay Holding Co., Limited	資訊軟體服務	100	100	
9splay Holding Co., Limited	上海玄玖信息科技有限公司	資訊軟體服務	100	100	

3. 未列入合併財務報告之子公司：無。
4. 子公司會計期間不同之調整及處理方式：無。
5. 重大限制：無。
6. 對本集團具重大性之非控制權益之子公司：無。

### (四) 外幣換算

本集團內每一合併之財務報告所列之項目，均係以該合併營運所處主要經濟環境之貨幣(即功能性貨幣)衡量。本合併財務報告係以本公司之功能性貨幣「新台幣」作為表達貨幣列報。

#### 1. 外幣交易及餘額

- (1) 外幣交易採用交易日或衡量日之即期匯率換算為功能性貨幣，換算此等交易產生之換算差額認列為當期損益。
- (2) 外幣貨幣性資產及負債餘額，按資產負債表日之即期匯率評價調整，因調整而產生之換算差額認列為當期損益。
- (3) 外幣非貨幣性資產及負債餘額，屬透過損益按公允價值衡量者，按資產負債表日之即期匯率評價調整，因調整而產生之兌換差額認列為當期損益；屬透過其他綜合損益按公允價值衡量者，按資產負債表日之即期匯率評價調整，因調整而產生之兌換差額認列於其他綜合損益項目；屬非按公允價值衡量者，則按初始交易日之歷史匯率衡量。
- (4) 所有兌換損益於損益表之「其他利益及損失」列報。

#### 2. 國外營運機構之換算

功能性貨幣與表達貨幣不同之所有集團合併個體、關聯企業、聯合協議及分公司，其經營結果和財務狀況以下列方式換算為表達貨幣：

- (1) 表達於每一資產負債表之資產及負債係以該資產負債表日之收盤匯率換算；
- (2) 表達於每一綜合損益表之收益及費損係以當期平均匯率換；及
- (3) 所有因換算而產生之兌換差額認列為其他綜合損益。

(五) 資產負債區分流動及非流動之分類標準

1. 資產符合下列條件之一者，分類為流動資產：

- (1) 預期將於正常營業週期中實現該資產，或意圖將其出售或消耗者。
- (2) 主要為交易目的而持有者。
- (3) 預期於資產負債表日後十二個月內實現者。
- (4) 現金或約當現金，但於資產負債表日後至少十二個月交換或用以清償負債受到限制者除外。

本集團將所有不符合上述條件之資產分類為非流動。

2. 負債符合下列條件之一者，分類為流動負債：

- (1) 預期將於正常營業週期中清償者。
- (2) 主要為交易目的而持有者。
- (3) 預期於資產負債表日後十二個月內到期清償者。
- (4) 不能無條件將清償期限遞延至資產負債表日後至少十二個月者。負債之條款，可能依交易對方之選擇，以發行權益工具而導致清償者，不影響其分類。

本集團將所有不符合上述條件之負債分類為非流動。

(六) 約當現金

約當現金係指短期並具高度流動性之投資，該投資可隨時轉換成定額現金且價值變動之風險甚小。定期存款符合前述定義且其持有目的係為滿足營運上之短期現金承諾者，分類為約當現金。

(七) 透過損益按公允價值衡量之金融資產

1. 透過損益按公允價值衡量之金融資產係指持有供交易之金融資產或原始認列時被指定為透過損益按公允價值衡量之金融資產。金融資產若在取得時主要係為短期內出售，則分類為持有供交易之金融資產。衍生工具除依避險會計被指定為避險項目外，均分類為持有供交易之金融資產。本公司於金融資產符合下列條件之一時，於原始認列時將其指定為透過損益按公允價值衡量：

- (1) 係混合(結合)合約；或
- (2) 可消除或重大減少衡量或認列不一致；或
- (3) 係依書面之風險管理或投資策略，以公允價值基礎管理並評估其績效之投資。

2. 本集團對於符合交易慣例之透過損益按公允價值衡量之金融資產係採用交易日會計。

3. 透過損益按公允價值衡量之金融資產，於原始認列時按公允價值衡量，相關交易成本則認列為當期損益。續後按公允價值衡量，其公允價值之變動認列於當期損益。

#### (八) 備供出售金融資產

1. 備供出售金融資產係指定為備供出售或未被分類為任何其他類別之非衍生金融資產。
2. 本集團對於符合交易慣例之備供出售金融資產係採用交易日會計。
3. 備供出售金融資產於原始認列時按其公允價值加計交易成本衡量，續後按公允價值衡量，其公允價值之變動認列於其他綜合損益。

#### (九) 放款及應收款

係屬原始產生之放款及應收款，係在正常營業過程中就商品銷售或服務提供所產生之應收客戶款項。於原始認列時按公允價值衡量，後續採有效利息法按攤銷後成本扣除減損後之金額衡量。惟屬未付息之短期應收帳款，因折現影響不重大，後續以原始發票金額衡量。

#### (十) 金融資產減損

1. 本集團於每一資產負債表日，評估是否已經存在減損之任何客觀證據，顯示某一或一組金融資產於原始認列後發生一項或多項事項（即「損失事項」），且該損失事項對一金融資產或一組金融資產之估計未來現金流量具有能可靠估計之影響。
2. 本集團用以決定是否存在減損損失之客觀證據的政策如下：
  - (1) 發行人或債務人之重大財務困難；
  - (2) 違約，諸如利息或本金支付之延滯或不償付；
  - (3) 發行人所處營運之技術、市場、經濟或法令環境中所發生具不利影響之重大改變的資訊，且該證據顯示可能無法收回該權益投資之投資成本；或
  - (4) 權益工具投資之公允價值大幅或持久性下跌至低於成本。
  - (5) 由於財務困難而使該金融資產之活絡市場消失。
3. 本集團經評估當已存在減損之客觀證據，且已發生減損損失時，按以下各類別處理：
  - (1) 以攤銷後成本衡量之金融資產  
係以該資產帳面金額與估計未來現金流量按該金融資產原始有效利率折現之現值間之差額，認列減損損失於當期損益。當後續期間減損損失金額減少，且該減少能客觀地與認列減損後發生之事項相連結，則先前認列之減損損失在未認列減損情況下於迴轉日應有之攤銷後成本之限額內於當期損益迴轉。認列及迴轉減損損失之金額係藉由備抵帳戶調整資產之帳面金額。
  - (2) 備供出售金融資產  
係以該資產之取得成本（減除任何已償付之本金及攤銷數）與現時公允價值間之差額，再減除該金融資產先前列入損益之減損損失，自其他綜合損益重分類至當期損益。屬債務工具投資者，當其公允價值於後續期間增加，且該增加能客觀地連結至減損損失認列後發生之事項，則該減損損失於當期損益迴轉。屬權益工具投資者，其已認列於損益

之減損損失不得透過當期損益迴轉。認列及迴轉減損損失之金額係藉由備抵帳戶調整資產之帳面金額。

#### (十一) 金融資產之除列

當本集團對收取來自金融資產現金流量之合約權利失效時，將除列金融資產。

#### (十二) 不動產、廠房及設備

1. 不動產、廠房及設備係以取得成本為入帳基礎。
2. 後續成本只有在與該項目有關之未來經濟效益很有可能流入本集團，且該項目之成本能可靠衡量時，才包括在資產之帳面金額或認列為一項單獨資產。被重置部分之帳面金額應除列。所有其他維修費用於發生時認列為當期損益。
3. 不動產、廠房及設備之後續衡量採成本模式，除土地不提折舊外，其他按估計耐用年限以直線法計提折舊。不動產、廠房及設備各項組成若屬重大，則單獨提列折舊。
4. 本集團於每一財務年度結束對各項資產之殘值、耐用年限及折舊方法進行檢視，若殘值及耐用年限之預期值與先前之估計不同時，或資產所含之未來經濟效益之預期消耗型態已有重大變動，則自變動發生日起依國際會計準則第8號「會計政策、會計估計變動及錯誤」之會計估計變動規定處理。各項資產之耐用年限如下：

機器設備	3年
辦公設備	3年
租賃改良	3~5年

#### (十三) 租賃(承租人)

營業租賃之給付扣除自出租人收取之任何誘因，於租賃期間內按直線法攤銷認列為當期損益。

#### (十四) 無形資產

##### 1. 電腦軟體

電腦軟體以取得成本認列，依直線法按估計耐用年限3年攤銷。

2. 其他無形資產主係線上遊戲軟體授權金等，以取得成本為入帳基礎，按估計效益年數，採直線法攤銷，攤銷年限為1~3年。

#### (十五) 非金融資產減損

本集團於資產負債表日針對有減損跡象之資產，估計其可回收金額，當可回收金額低於其帳面價值時，則認列減損損失。可回收金額係指一項資產之公允價值減處分成本或其使用價值，兩者較高者。當以前年度已認列資產減損之情況不存在或減少時，則迴轉減損損失，惟迴轉減損損失而增加之資產帳面金額，不超過該資產若未認列減損損失情況下減除折舊或攤銷後之帳面金額。

## (十六) 借款

借款於原始認列時按公允價值扣除交易成本後之金額衡量，後續就扣除交易成本後之價款與贖回價值之任何差額採有效利息法按攤銷後成本於借款期間內衡量。

## (十七) 應付帳款及票據

應付帳款及票據係在正常營業過程中自供應商取得商品或勞務而應支付之義務。於原始認列時按公允價值衡量，後續採有效利息法按攤銷後成本衡量。惟屬未付息之短期應付帳款，因折現影響不重大，後續以原始發票金額衡量。

## (十八) 金融負債之除列

本集團於合約所載之義務履行、取消或到期時，除列金融負債。

## (十九) 員工福利

### 1. 短期員工福利

短期員工福利係以預期支付之非折現金額衡量，並於相關服務提供時認列為費用。

### 2. 退休金

#### 確定提撥計畫

對於確定提撥計畫，係依權責發生基礎將應提撥之退休基金數額認列為當期之退休金成本。預付提撥金於可退還現金或減少未來給付之範圍內認列為資產。

### 3. 離職福利

離職福利係於正常退休日前終止對員工之聘僱或當員工決定接受公司之福利邀約以換取聘僱之終止而提供之福利。本集團係於不再能撤銷離職福利之要約或於認列相關重組成本之孰早者時認列費用。不預期在資產負債表日後 12 個月全部清償之福利應予以折現。

### 4. 員工酬勞及董監酬勞

員工酬勞及董監事酬勞係於具法律或推定義務且金額可合理估計時，認列為費用及負債。嗣後決議實際配發金額與估列金額有差異時，則按會計估計變動處理。另以股票發放員工酬勞者，計算股數之基礎為董事會決議日前一天收盤價。

## (二十) 所得稅

1. 所得稅費用包含當期及遞延所得稅。除與列入其他綜合損益或直接列入權益之項目有關之所得稅分別列入其他綜合損益或直接列入權益外，所得稅係認列於損益。

2. 本集團依據營運及產生應課稅所得之所在國家在資產負債表日已立法或已實質性立法之稅率計算當期所得稅。管理階層就適用所得稅相關法規定期評估所得稅申報之狀況，並在適用情況下根據預期須向稅捐

機關支付之稅款估列所得稅負債。未分配盈餘依所得稅法加徵10%之所得稅，嗣盈餘產生年度之次年度於股東會通過盈餘分派案後，始就實際盈餘之分派情形，認列10%之未分配盈餘所得稅費用。

3. 遞延所得稅採用資產負債表法，按資產及負債之課稅基礎與其於合併資產負債表之帳面金額所產生之暫時性差異認列。源自於原始認列之商譽所產生之遞延所得稅負債則不予認列，若遞延所得稅源自於交易（不包括企業合併）中對資產或負債之原始認列，且在交易當時未影響會計利潤或課稅所得（課稅損失），則不予認列。若投資子公司產生之暫時性差異，本集團可以控制暫時性差異迴轉之時點，且暫時性差異很有可能於可預見之未來不會迴轉者則不予認列。遞延所得稅採用在資產負債表日已立法或已實質性立法，並於有關之遞延所得稅資產實現或遞延所得稅負債清償時預期適用之稅率（及稅法）為準。
4. 遞延所得稅資產於暫時性差異很有可能用以抵減未來應課稅所得之範圍內認列，並於每一資產負債表日重評估未認列及已認列之遞延所得稅資產。
5. 當有法定執行權將所認列之當期所得稅資產及負債金額互抵且有意圖以淨額基礎清償或同時實現資產及清償負債時，始將當期所得稅資產及當期所得稅負債互抵；當有法定執行權將當期所得稅資產及當期所得稅負債互抵，且遞延所得稅資產及負債由同一稅捐機關課徵所得稅之同一納稅主體、或不同納稅主體產生但各主體意圖以淨額基礎清償或同時實現資產及清償負債時，始將遞延所得稅資產及負債互抵。

#### (二十一) 股本

1. 普通股分類為權益。直接歸屬於發行新股或認股權之增額成本以扣除所得稅後之淨額於權益中列為價款減項。
2. 本公司買回已發行股票時，將所支付之對價包括任何可直接歸屬之增額成本以稅後淨額認列為股東權益之減項。

#### (二十二) 股利分配

分派予本公司股東之股利於本公司股東會決議分派股利時於財務報告認列，分派現金股利認列為負債，分派股票股利則認列為待分配股票股利，並於發行新股基準日時轉列普通股。

#### (二十三) 收入認列

##### 線上遊戲收入

本集團從事線上遊戲服務的提供，待遊戲玩家於遊戲充值後，可於遊戲中以扣點方式購買各項服務或虛擬寶物。本集團的收入認列，係以收取遊戲價金時予以遞延並帳列「預收款項」項下，並在扣點後，按各項服務期間或虛擬寶物的預計存續期間，分期攤銷認列為收入。

#### (二十四) 營運部門

本集團營運部門資訊與提供給主要營運決策者之內部管理報告採一致

之方式報導。主要營運決策者負責分配資源予營運部門並評估其績效，經辨識本集團之主要營運決策者為董事會。

## 五、重大會計判斷、估計及假設不確定性之主要來源

本集團編製本合併財務報告時，管理階層已運用其判斷以決定所採用之會計政策，並依據資產負債表日當時之情況對於未來事件之合理預期以作出會計估計及假設。所作出之重大會計估計與假設可能與實際結果存有差異，將考量歷史經驗及其他因子持續評估及調整。該等估計及假設具有導致資產及負債帳面金額於下個財務年度重大調整之風險。請詳下列對重大會計判斷、估計與假設不確定性之說明：

### (一)會計政策採用之重要判斷

#### 金融資產—權益投資之減損

本集團依據國際會計準則第 39 號決定個別金融資產—權益投資是否發生減損，於作此項決定時需重大判斷。本集團評估個別權益投資之公允價值低於其成本的時間及金額，以及被投資者之財務健全情況和短期業務前景，包括產業及部門績效、技術變遷以及營運及融資現金流量等因素。

當個別權益投資公允價值低於其成本之情況係屬大幅度或持久性時，本集團將於財務報告認列減損損失，對於分類為「備供出售金融資產」者，將自其認列累計公允價值於其他綜合損益之金額轉列於當期損益。

### (二)重要會計估計及假設

#### 1. 收入認列

本集團的收入認列，係於收取遊戲價金時予以遞延並認列於預收款項項下的遞延收入，並在扣點後，按各服務期間或虛擬寶物的預計存續期間，分期攤銷認列為收入。相關遞延之收入係依歷史經驗及其他已知原因估計可能應遞延的金額及期間，且本集團定期檢視估計之合理性，請參閱附註六(十二)之說明。

民國 105 年 12 月 31 日，本集團認列之遞延收入為 \$15,638。

#### 2. 權利金減損評估

權利金減損評估過程依賴本集團之主觀判斷，係採用預計玩家使用點數產生之線上遊戲收入及預計支出評估可回收金額，有關權減損損失之認列及評估，請參閱附註六(八)之說明。

民國 105 年 12 月 31 日，本集團認列減損損失後之權利金為 \$179,862。

#### 3. 無活絡市場金融資產之減損評估

當有減損跡象顯示某項金融工具之投資可能已經減損致帳面金額無法被回收，本集團隨即評估該項投資之減損。本集團對於無活絡市場之金融資產係依據預期可收到現金股利及處分投資所產生未來現金流量按類似金融工具於資產負債表日之市場報酬率折現之現值評估可回收金額，並分析其相關假設之合理性。

民國 105 年 12 月 31 日，本集團認列減損損失後之備供出售金融資產之帳面價值為\$1,191。

## 六、重要會計項目之說明

### (一) 現金及約當現金

	<u>105年12月31日</u>	<u>104年12月31日</u>
庫存現金及週轉金	\$ 425	\$ 421
活期存款	143,981	113,251
定期存款	-	20,000
合計	<u>\$ 144,406</u>	<u>\$ 133,672</u>

本集團往來之金融機構信用品質良好，且本集團與多家金融機構往來以分散信用風險，預期發生違約之可能性甚低。

### (二) 透過損益按公允價值衡量之金融資產－流動

	<u>105年12月31日</u>	<u>104年12月31日</u>
<u>持有供交易之金融資產</u>		
上市櫃公司股票	\$ -	\$ 11,009
評價調整	-	( 1,869)
	<u>\$ -</u>	<u>\$ 9,140</u>

1. 本集團持有供交易之金融資產於民國 105 年及 104 年度認列之(損)益分別為\$1,107 及(\$5,647)。

2. 本集團未有將透過損益按公允價值衡量之金融資產提供質押之情形。

### (三) 備供出售金融資產－非流動

	<u>105年12月31日</u>	<u>104年12月31日</u>
上市櫃公司股票	\$ 13,860	\$ 13,860
評價調整	-	( 3,759)
累計減損	( 12,669)	-
	<u>\$ 1,191</u>	<u>\$ 10,101</u>

1. 本集團於民國 105 年及 104 年度因公允價值變動認列於其他綜合(損)益之金額分別為\$3,759 及(\$3,787)。自權益重分類至當期損益之金額分別為(\$12,669)及\$0。

2. 本集團持有之樂陞科技股份有限公司私募普通股，因證券櫃檯買賣中心變更該公司上櫃股票交易方式並暫停交易，致使該公司股票之公允價值於民國 105 年 12 月 31 日已大幅下跌至低於本公司之投資成本，本集團評估後認為已發生減損，故於民國 105 年度認列\$12,669 之減損損失，並自其他綜合損益重分類至當期損益。

(四) 應收帳款

	<u>105年12月31日</u>	<u>104年12月31日</u>
應收帳款	\$ 64,516	\$ 106,408
減：備抵呆帳	( 224)	( 65)
合計	<u>\$ 64,292</u>	<u>\$ 106,343</u>

1. 本集團之應收帳款為未逾期且未減損者依據本集團之授信標準的信用品質資訊如下：

	<u>105年12月31日</u>	<u>104年12月31日</u>
群組1	\$ 63,084	\$ 106,181
群組2	-	-
	<u>\$ 63,084</u>	<u>\$ 106,181</u>

群組 1：現有客戶(首次交易迄今超過 6 個月)。

群組 2：新客戶(首次交易迄今短於 6 個月)。

2. 已逾期但未減損之金融資產之帳齡分析如下：

	<u>105年12月31日</u>	<u>104年12月31日</u>
60天內	\$ 736	\$ -
61-180天	472	153
181-360天	-	9
	<u>\$ 1,208</u>	<u>\$ 162</u>

以上係以逾期天數為基準進行之帳齡分析。

3. 已減損金融資產之變動分析：

(1) 於民國 105 年及 104 年 12 月 31 日止，本集團已減損之應收帳款金額分別為 \$224 及 \$65。

(2) 備抵呆帳變動表如下：

	<u>105年度</u>	<u>104年度</u>
	<u>個別評估之減損損失</u>	<u>個別評估之減損損失</u>
1月1日	\$ 65	\$ -
提列減損損失	159	64
匯率影響數	-	1
12月31日	<u>\$ 224</u>	<u>\$ 65</u>

4. 本集團並未持有任何的擔保品。

(五) 金融資產移轉

未整體除列之已移轉金融資產

1. 本集團於民國 105 年 4 月 26 日與彰化商業銀行簽訂應收帳款讓售合約，依合約規定本集團移轉應收帳款前 80%之部份，提供部分無法回收之保證，因此本集團未整體除列讓售之應收帳款，且本集團對此讓售之應收帳款不得再質押予第三方。相關已預支之價款帳列短期借款項下。

2. 於民國 105 年 12 月 31 日，本集團繼續認列已移轉之讓售應收帳款相關資訊如下：

	<u>105年12月31日</u>
讓售應收帳款帳面金額	\$ 16,139
已預支價款之帳面價值	11,900

民國 104 年 12 月 31 日無讓售應收帳款。

3. 於民國 105 年 12 月 31 日，應收帳款受讓人依據合約對已移轉之應收帳款具有追索權時，相關資產及負債之公允價值資訊如下：

	<u>105年12月31日</u>
讓售應收帳款之公允價值	\$ 16,139
已預支價款之公允價值	( 11,900 )
淨部位	<u>\$ 4,239</u>

民國 104 年 12 月 31 日無讓售應收帳款。

4. 於民國 105 年 12 月 31 日，本集團就持續參與之範圍內繼續認列已移轉之讓售應收帳款相關資訊如下：

	<u>105年12月31日</u>
於移轉前之原始資產之總帳面金額	\$ 16,139
繼續認列之資產之帳面金額	16,139
相關負債之帳面金額	11,900

民國 104 年 12 月 31 日無讓售應收帳款。

(六) 預付款項

	<u>105年12月31日</u>	<u>104年12月31日</u>
預付最低保證分成費	\$ 51,176	\$ 19,358
預付廣告費	32,941	7,871
預付權利金	-	3,283
預付租金	1,250	1,260
其他預付費用	1,660	3,483
	<u>\$ 87,027</u>	<u>\$ 35,255</u>

(七) 不動產、廠房及設備

	<u>機器設備</u>	<u>辦公設備</u>	<u>租賃改良</u>	<u>未完工程</u>	<u>合計</u>
<u>105年1月1日</u>					
成本	\$ 10,244	\$ 972	\$ 925	\$ 3,838	\$ 15,979
累計折舊及減損	( 3,587)	( 547)	( 231)	-	( 4,365)
	<u>\$ 6,657</u>	<u>\$ 425</u>	<u>\$ 694</u>	<u>\$ 3,838</u>	<u>\$ 11,614</u>
<u>105年</u>					
1月1日	\$ 6,657	\$ 425	\$ 694	\$ 3,838	\$ 11,614
增添	3,739	150	4,405	-	8,294
重分類	151	-	3,687	( 3,838)	-
折舊費用	( 3,902)	( 346)	( 1,474)	-	( 5,722)
匯率影響數	( 20)	( 12)	( 44)	-	( 76)
12月31日	<u>\$ 6,625</u>	<u>\$ 217</u>	<u>\$ 7,268</u>	<u>\$ -</u>	<u>\$ 14,110</u>
<u>105年12月31日</u>					
成本	\$ 14,114	\$ 1,110	\$ 8,973	\$ -	\$ 24,197
累計折舊及減損	( 7,489)	( 893)	( 1,705)	-	( 10,087)
	<u>\$ 6,625</u>	<u>\$ 217</u>	<u>\$ 7,268</u>	<u>\$ -</u>	<u>\$ 14,110</u>
	<u>機器設備</u>	<u>辦公設備</u>	<u>租賃改良</u>	<u>未完工程</u>	<u>合計</u>
<u>104年1月1日</u>					
成本	\$ 5,759	\$ 728	\$ 1,380	\$ -	\$ 7,867
累計折舊及減損	( 1,051)	( 243)	( 690)	-	( 1,984)
	<u>\$ 4,708</u>	<u>\$ 485</u>	<u>\$ 690</u>	<u>\$ -</u>	<u>\$ 5,883</u>
<u>104年</u>					
1月1日	\$ 4,708	\$ 485	\$ 690	\$ -	\$ 5,883
增添	4,485	244	1,017	3,838	9,584
折舊費用	( 2,536)	( 304)	( 1,012)	-	( 3,852)
匯率影響數	-	-	( 1)	-	( 1)
12月31日	<u>\$ 6,657</u>	<u>\$ 425</u>	<u>\$ 694</u>	<u>\$ 3,838</u>	<u>\$ 11,614</u>
<u>104年12月31日</u>					
成本	\$ 10,244	\$ 972	\$ 925	\$ 3,838	\$ 15,979
累計折舊及減損	( 3,587)	( 547)	( 231)	-	( 4,365)
	<u>\$ 6,657</u>	<u>\$ 425</u>	<u>\$ 694</u>	<u>\$ 3,838</u>	<u>\$ 11,614</u>

(八) 無形資產

	<u>電腦軟體</u>	<u>權利金</u>	<u>合計</u>
105年1月1日			
成本	\$ 1,369	\$ 246,157	\$ 247,526
累計攤銷及減損	( 59)	( 59,024)	( 59,083)
	<u>\$ 1,310</u>	<u>\$ 187,133</u>	<u>\$ 188,443</u>
<u>105年</u>			
1月1日	\$ 1,310	\$ 187,133	\$ 188,443
增添—源自單獨取得	465	70,967	71,432
處分	-	( 3,225)	( 3,225)
重分類	( 928)	928	-
攤銷費用	( 158)	( 58,835)	( 58,993)
減損損失	-	( 16,768)	( 16,768)
匯率影響數	( 83)	( 338)	( 421)
12月31日	<u>\$ 606</u>	<u>\$ 179,862</u>	<u>\$ 180,468</u>
105年12月31日			
成本	\$ 823	\$ 314,489	\$ 315,312
累計攤銷及減損	( 217)	( 134,627)	( 134,844)
	<u>\$ 606</u>	<u>\$ 179,862</u>	<u>\$ 180,468</u>
	<u>電腦軟體</u>	<u>權利金</u>	<u>合計</u>
104年1月1日			
成本	\$ -	\$ 61,462	\$ 61,462
累計攤銷及減損	-	( 27,402)	( 27,402)
	<u>\$ -</u>	<u>\$ 34,060</u>	<u>\$ 34,060</u>
<u>104年</u>			
1月1日	\$ -	\$ 34,060	\$ 34,060
增添—源自單獨取得	1,369	191,966	193,335
處分	-	( 3,283)	( 3,283)
攤銷費用	( 59)	( 29,834)	( 29,893)
減損損失	-	( 1,788)	( 1,788)
匯率影響數	-	( 3,988)	( 3,988)
12月31日	<u>\$ 1,310</u>	<u>\$ 187,133</u>	<u>\$ 188,443</u>
104年12月31日			
成本	\$ 1,369	\$ 246,157	\$ 247,526
累計攤銷及減損	( 59)	( 59,024)	( 59,083)
	<u>\$ 1,310</u>	<u>\$ 187,133</u>	<u>\$ 188,443</u>

1. 無形資產攤銷明細如下：

	105年度		104年度	
營業成本	\$	58,835	\$	29,834
管理費用		158		59
	\$	58,993	\$	29,893

2. 本集團部分線上遊戲權利金之預計可回收金額小於帳面價值，而民國 105 年及 104 年度所認列之減損損失分別為 \$16,768 及 \$1,788，明細如下：

	105年度		104年度	
	認列於 當期損益	認列於 其他綜合損益	認列於 當期損益	認列於 其他綜合損益
減損損失－無形資產	\$ 16,768	\$ -	\$ 1,788	\$ -

3. 上述減損損失按部門別予以揭露之明細如下：

	105年度		104年度	
	認列於 當期損益	認列於 其他綜合損益	認列於 當期損益	認列於 其他綜合損益
遊戲發行部門	\$ 16,768	\$ -	\$ 1,788	\$ -

(九) 其他非流動資產

	105年12月31日		104年12月31日	
存出保證金	\$	4,029	\$	4,584
預付設備款		3,528		100
預付投資款		-		6,442
其他		23		112
	\$	7,580	\$	11,238

預付投資款係 9splay Holding Co., Limited 於民國 104 年 12 月 28 日投資上海玄玖信息科技有限公司之增資款，已於民國 105 年 1 月 14 日完成驗資作業。

(十) 短期借款

借款性質	105年12月31日	利率區間	擔保品
銀行借款			
擔保借款	\$ 21,900	2.08%~2.26%	應收帳款、存款(備償戶)
信用借款	50,000	2.23%~2.46%	無
	\$ 71,900		

民國 104 年 12 月 31 日無短期借款。

(十一) 其他應付款

	<u>105年12月31日</u>	<u>104年12月31日</u>
應付廣告費	\$ 11,823	\$ 17,029
應付薪資及獎金	9,558	5,816
應付勞務費	3,552	703
應付營業稅	3,485	4,241
應付資訊服務費	1,359	-
應付租金	1,310	1,050
其他	5,510	11,400
	<u>\$ 36,597</u>	<u>\$ 40,239</u>

(十二) 預收款項

	<u>105年12月31日</u>	<u>104年12月31日</u>
預收分成收入	\$ 13,851	\$ -
遞延線上遊戲收入	15,638	16,323
	<u>\$ 29,489</u>	<u>\$ 16,323</u>

(十三) 其他流動負債－其他

	<u>105年12月31日</u>	<u>104年12月31日</u>
代收款	\$ 26,993	\$ 15,386

代收款主係代扣所得稅及代收付款等。

(十四) 退休金

1. 本公司依據「勞工退休金條例」，訂有確定提撥之退休辦法，適用於本國籍之員工。本公司就員工選擇適用「勞工退休金條例」所定之勞工退休金制度部分，每月按薪資之 6% 提繳勞工退休金至勞保局員工個人帳戶，員工退休金之支付依員工個人之退休金專戶及累積收益之金額採月退休金或一次退休金方式領取。
2. 本公司之大陸子公司按中華人民共和國政府規定之養老保險制度每月依當地員工薪資總額之一定比率提撥養老保險金。每位員工之退休金由政府管理統籌安排，大陸子公司除按月提撥外，無進一步義務。
3. 民國 105 年及 104 年度，本集團依上開退休金辦法認列之退休金成本分別為 \$4,032 及 \$2,630。

(十五) 股本

1. 民國 105 年 12 月 31 日，本公司額定資本額為 \$350,000，分為 35,000 仟股（含員工認股權憑證可認購股數 2,625 仟股），實收資本額為 \$169,900，每股面額 10 元。本公司已發行股份之股款均已收訖。

本公司普通股期初與期末流通在外股數調節如下：

	105年(仟股)	104年(仟股)
1月1日	15,520	8,000
現金增資	-	2,000
股票股利	1,470	5,439
員工酬勞轉增資	-	81
12月31日	16,990	15,520

## 2. 庫藏股

(1) 股份收回原因及其數量：

持有股份之公司名稱	收回原因	105年12月31日	
		股數	帳面金額
本公司	供轉讓股份予員工	113仟股	\$ 3,370

(2) 證券交易法規定公司對買回發行在外股份之數量比例，不得超過公司已發行股份總數百分之十，收買股份之總金額，不得逾保留盈餘加計發行股份溢價及已實現之資本公積金額。

(3) 本公司持有之庫藏股票依證券交易法規定不得質押，於未轉讓前亦不得享有股東權利。

(4) 依證券交易法規定，因供轉讓股份予員工所買回之股份，應於買回之日起三年內將其轉讓，逾期未轉讓者，視為公司未發行股份，並應辦理變更登記銷除股份。

## (十六) 資本公積

依公司法規定，超過票面金額發行股票所得之溢額及受領贈與之所得之資本公積，除得用於彌補虧損外，於公司無累積虧損時，按股東原有股份之比例發給新股或現金。另依證券交易法之相關規定，以上開資本公積撥充資本時，每年以其合計數不超過實收資本額百分之十為限。公司非於盈餘公積填補資本虧損仍有不足時，不得以資本公積補充之。

## (十七) 保留盈餘

- 依本公司章程規定，年度總決算，如有盈餘應先提繳稅款，彌補以往年度虧損，次提列 10% 為法定盈餘公積，直到法定盈餘公積已達到本公司資本總額為止，並依法令或主管機關之規定提列或迴轉特別盈餘公積，如尚有盈餘，由董事會擬具分派案，提請股東會決議分派之。
- 法定盈餘公積除彌補公司虧損及按股東原有股份之比例發給新股或現金外，不得使用之，惟發給新股或現金者，以該項公積超過實收資本額百分之二十五之部分為限。
- 本公司分派盈餘時，依法令規定須就當年度資產負債表日之其他權益項目借方餘額提列特別盈餘公積始得分派，嗣後其他權益項目借方餘額迴轉時，迴轉金額得列入可供分派盈餘中。
- 本公司於民國 105 年 6 月 30 日及 104 年 6 月 22 日經股東會決議之民國 104 年及 103 年度盈餘分派案如下：

	104年度		103年度	
	金額	每股股利(元)	金額	每股股利(元)
特別盈餘公積	\$ 1,534		\$ -	
法定盈餘公積	1,840		6,043	
股票股利	14,696	\$ 0.950	54,389	\$ 6.799

有關董事會通過擬議及股東會決議盈餘分配情形，請至「公開資訊觀測站」查詢。

5. 本公司於民國 106 年 4 月 11 日，經董事會決議通過民國 105 年度盈虧撥補案，因民國 105 年度為待彌補虧損，故無盈餘可供分配。有關董事會通過及股東會決議盈虧撥補案情形，請至公開資訊觀測站查詢。

6. 有關員工酬勞及董監酬勞資訊，請詳附註六、(二十一)。

#### (十八) 營業收入

	105年度	104年度
手機遊戲收入	\$ 867,114	\$ 851,815

#### (十九) 其他利益及損失

	105年度	104年度
外幣兌換利益(損失)	\$ 2,243	(\$ 50)
透過損益按公允價值衡量之金融資產 淨利益(損失)	1,869	( 4,750)
處分投資損失	( 762)	( 897)
金融資產減損損失	( 12,669)	-
無形資產減損損失	( 16,768)	( 1,788)
其他	( 48)	-
	<u>(\$ 26,135)</u>	<u>(\$ 7,485)</u>

#### (二十) 費用性質之額外資訊

	105年度	104年度
分成費	\$ 240,036	\$ 250,914
通路折扣成本	224,532	212,472
廣告費用	222,359	213,797
員工福利費用	85,870	61,840
無形資產攤銷費用	58,993	29,893
營業租賃租金	20,813	15,394
勞務費	17,145	7,837
交際費	7,759	6,972
折舊費用	5,722	3,852
旅費	6,843	8,954
其他	29,910	16,232
營業成本及營業費用	<u>\$ 919,982</u>	<u>\$ 828,157</u>

(二十一) 員工福利費用

	<u>105年度</u>	<u>104年度</u>
薪資費用	\$ 71,659	\$ 50,590
勞健保費用	6,203	4,527
退休金費用	4,032	2,630
其他用人費用	3,976	4,093
	<u>\$ 85,870</u>	<u>\$ 61,840</u>

1. 依本公司章程規定，本公司依當年度獲利狀況扣除累積虧損後，如尚有餘額，應先提撥員工紅利 1%~10%，董事、監察人酬勞不高於 3%。

2. 本公司民國 105 年及 104 年度員工酬勞估列金額分別為 \$0 及 \$213；董監酬勞估列金額均為 \$0，前述金額帳列薪資費用科目。

經董事會決議之民國 104 年度員工酬勞及董監酬勞與民國 104 年度財務報告認列之金額一致。

本公司董事會通過之員工及董監酬勞相關資訊可至公開資訊觀測站查詢。

(二十二) 所得稅

1. 所得稅費用(利益)

所得稅費用(利益)組成部分：

	<u>105年度</u>	<u>104年度</u>
當期所得稅：		
當期所得產生之所得稅	\$ 1,123	\$ 4,211
以前年度所得稅低(高)估	<u>2,954</u>	<u>( 892)</u>
當期所得稅總額	<u>4,077</u>	<u>3,319</u>
遞延所得稅：		
暫時性差異之原始產生及迴轉	<u>202</u>	<u>( 4,150)</u>
遞延所得稅總額	<u>202</u>	<u>( 4,150)</u>
所得稅費用(利益)	<u>\$ 4,279</u>	<u>(\$ 831)</u>

2. 所得稅費用(利益)與會計利潤關係

	<u>105年度</u>	<u>104年度</u>
稅前淨利按法定稅率計算之所得稅	\$ -	\$ 61
按稅法規定免課稅之所得	1,325	-
以前年度所得稅低(高)估	<u>2,954</u>	<u>( 892)</u>
	<u>\$ 4,279</u>	<u>(\$ 831)</u>

3. 因暫時性差異及課稅損失而產生之各遞延所得稅資產或負債金額如下：

	105年		
	1月1日	認列於損益	12月31日
暫時性差異：			
-遞延所得稅資產：			
減損損失	\$ 551	\$ 2,205	\$ 2,756
國外轉投資損失	1,841	( 1,841)	-
其他	54	2,877	2,931
課稅損失	<u>3,573</u>	<u>( 3,573)</u>	<u>-</u>
小計	<u>\$ 6,019</u>	<u>(\$ 332)</u>	<u>\$ 5,687</u>
-遞延所得稅負債：			
未實現兌換利益	(\$ 371)	\$ 130	(\$ 241)
小計	<u>(\$ 371)</u>	<u>\$ 130</u>	<u>(\$ 241)</u>
合計	<u>\$ 5,648</u>	<u>(\$ 202)</u>	<u>\$ 5,446</u>
	104年		
	1月1日	認列於損益	12月31日
暫時性差異：			
-遞延所得稅資產：			
減損損失	\$ 1,399	(\$ 848)	\$ 551
國外轉投資損失	-	1,841	1,841
其他	99	( 45)	54
課稅損失	<u>-</u>	<u>3,573</u>	<u>3,573</u>
小計	<u>\$ 1,498</u>	<u>\$ 4,521</u>	<u>\$ 6,019</u>
-遞延所得稅負債：			
未實現兌換利益	\$ -	(\$ 371)	(\$ 371)
小計	<u>\$ -</u>	<u>(\$ 371)</u>	<u>(\$ 371)</u>
合計	<u>\$ 1,498</u>	<u>\$ 4,150</u>	<u>\$ 5,648</u>

4. 本公司營利事業所得稅業經稅捐稽徵機關核定至民國 103 年度。

5. 未分配盈餘相關資訊

	105年12月31日	104年12月31日
87年度以後	<u>(\$ 83,738)</u>	<u>\$ 18,100</u>

6. 兩稅合一相關資訊：

	105年12月31日	104年12月31日
股東可扣抵稅額帳戶餘額	<u>\$ 2,401</u>	<u>\$ 6,081</u>
盈餘分配之稅額扣抵比率		<u>104年度(實際)</u> <u>20.48%</u>

本公司民國 105 年度為累積虧損，故不擬設算稅額扣抵比率。

(二十三) 每股盈餘

	105年度		
	稅後金額	加權平均流通 在外股數(仟股)	每股虧損 (元)
<u>基本(稀釋)每股盈餘</u>			
歸屬於母公司普通股股東之本期 淨利	(\$ 83,768)	16,990	(\$ 4.93)
	104年度		
	稅後金額	加權平均流通 在外股數(仟股)	每股盈餘 (元)
<u>基本每股盈餘</u>			
歸屬於母公司普通股股東之本期 淨利	\$ 18,394	15,763	\$ 1.17
<u>稀釋每股盈餘</u>			
歸屬於母公司普通股股東之本期 淨利	\$ 18,394	15,763	
具稀釋作用之潛在普通股之影響 員工分紅	-	87	
屬於母公司普通股股東之本期淨 利加潛在普通股之影響	\$ 18,394	15,850	\$ 1.16

(二十四) 營業租賃

本集團以營業租賃承租辦公處所，租賃期間介於 1 至 5 年，並附有於租賃期間屆滿之續租權。民國 105 年及 104 年度分別認列 \$20,813 及 \$15,394 之租金費用為當期損益，依租賃合約規定預計未來各年度之租金支出如下：

	105年12月31日	104年12月31日
不超過1年	\$ 7,746	\$ 7,935
超過1年但不超過5年	21,590	27,214
	\$ 29,336	\$ 35,149

(二十五) 現金流量補充資訊

僅有部分現金支付之投資活動：

	105年度	104年度
購置不動產、廠房及設備	\$ 8,294	\$ 9,584
加：期初應付設備款	2,050	-
加：期末預付設備款	3,528	100
減：期初預付設備款	(100)	-
減：期末應付設備款	-	(2,050)
本期支付現金	\$ 13,772	\$ 7,634

## 七、關係人交易

### 主要管理階層薪酬資訊

	105年度	104年度
薪資及其他短期員工福利	\$ 10,538	\$ 2,628
退職後福利	324	65
	<u>\$ 10,862</u>	<u>\$ 2,693</u>

## 八、質押之資產

本集團之資產提供擔保明細如下：

資產項目	帳面價值		擔保用途
	105年12月31日	104年12月31日	
其他流動資產	\$ 2,000	\$ -	短期借款額度
應收帳款	\$ 16,139	\$ -	短期借款額度

## 九、重大承諾事項及或有事項

(一)本集團與數家手機遊戲開發商簽訂有手機遊戲軟體授權合約，主要合約內容如下：

1. 授權使用期間為 1~3 年。
2. 本集團應依合約約定金額支付權利金；截至民國 105 年 12 月 31 日止，本公司已簽約而尚未支付之線上遊戲權利金計 USD3,331 仟元、RMB1,070 仟元及 \$2,250。
3. 本集團應自遊戲正式收費之日起，依遊戲營業收入之一定比例支付銷售分成費。
4. 部分合約訂有最低保證銷售分成費條款：截至民國 105 年 12 月 31 日止，已正式營運之遊戲，本集團已依約預付最低保證分成費 \$6,335；已簽訂合約但尚未正式營運之遊戲，本集團已預付最低保證分成費 \$44,841，尚未支付之最低保證分成費用金額計 USD610 仟元、RMB350 仟元及 \$8,000。上述已預付之最低保證分成費列於「預付款項」科目項下，可扣抵未來應付之銷售分成費。

(二)本公司因代理之一遊戲於民國 104 年 10 月 28 日遭臺灣光榮特摩股份有限公司(以下簡稱台灣光榮特庫摩)起訴侵害其商標權與著作權一案。前開案件因台灣光榮特庫摩主張與商標法與著作權法「合理使用」之原則尚有抵觸，更未明確舉證其為著作權人，目前尚待智財法院進行審理，故尚無法對於前開訴訟之勝敗、賠償金額預先評估具體金額。

(三)營業租賃請詳六(二十四)說明。

## 十、重大之災害損失

無。

## 十一、重大之期後事項

民國 105 年度虧損撥補案請詳附註六(十七)。

## 十二、其他

### (一)資本管理

本集團之資本管理目標，係為保障公司能繼續經營，維持最佳資本結構以降低資金成本，並為股東提供報酬。考量遊戲業產業特性，本公司之資本管理係為確保公司有足夠且必要之財務資源，因應未來 12 個月內之營運需求、資本支出、研究發展支出及股利支出等。

### (二)金融工具

#### 1. 金融工具公允價值資訊

本集團非以公允價值衡量之金融工具(包括現金及約當現金、應收帳款、其他應收款、存出保證金、短期借款、應付票據、應付帳款及其他應付款)的帳面金額係公允價值之合理近似值，另以公允價值衡量之金融工具的公允價值資訊請詳附註十二(三)。

#### 2. 財務風險管理政策

(1) 本集團日常營運受多項財務風險之影響，包含市場風險(包括匯率風險、利率風險、及價格風險)、信用風險及流動性風險。本集團整體風險管理政策著重於金融市場的不可預測事項，並尋求可降低對本集團財務狀況及財務績效之潛在不利影響。

(2) 風險管理工作由本集團財務部按照董事會核准之政策執行。本集團財務部透過與公司營運單位密切合作，負責辨認、評估與規避財務風險。

#### 3. 重大財務風險之性質及程度

##### (1) 市場風險

##### 匯率風險

A. 本集團管理階層已訂定政策，規定公司內各公司管理相對其功能性貨幣之匯率風險。當未來商業交易、已認列資產或負債係以非該合併之功能性貨幣之外幣計價時，匯率風險便會產生。

B. 本集團從事之業務涉及若干非功能性貨幣(本集團及部分子公司之功能性貨幣為台幣、部分子公司之功能性貨幣為美元及人民幣)，故受匯率波動之影響，具重大匯率波動影響之外幣資產及負債資訊如下：

105年12月31日			
	外幣(仟元)	匯率	帳面金額 (新台幣)
<b>(外幣:功能性貨幣)</b>			
<u>金融資產</u>			
<u>貨幣性項目</u>			
美金：新台幣	\$ 2,835	32.25	\$ 91,429
人民幣：新台幣	54	4.62	249
人民幣：美金	127	0.14	587
港幣：美金	16	0.13	67
美金：人民幣	250	6.95	8,063
<u>金融負債</u>			
<u>貨幣性項目</u>			
美金：新台幣	1,389	32.25	44,795
104年12月31日			
	外幣(仟元)	匯率	帳面金額 (新台幣)
<b>(外幣:功能性貨幣)</b>			
<u>金融資產</u>			
<u>貨幣性項目</u>			
美金：新台幣	\$ 457	32.83	\$ 15,003
人民幣：新台幣	23	5.00	115
人民幣：美金	525	0.15	2,625
港幣：美金	303	0.13	1,285
美金：人民幣	130	6.49	4,268
<u>金融負債</u>			
<u>貨幣性項目</u>			
美金：新台幣	17	32.83	558

C. 本集團貨幣性項目因匯率波動具重大影響於民國105年及104年度認列之全部兌換(損)益(含已實現及未實現)彙總金額分別為\$2,243及(\$50)。

D. 本集團因重大匯率波動影響之外幣市場風險分析如下：

105年度				
敏感度分析				
	變動幅度	影響損益	影響其他綜合損益	
<b>(外幣:功能性貨幣)</b>				
<u>金融資產</u>				
<u>貨幣性項目</u>				
美金：新台幣	1%	\$ 914	\$	-
人民幣：新台幣	1%	2		-
人民幣：美金	1%	6		-
港幣：美金	1%	1		-
美金：人民幣	1%	81		-
<u>金融負債</u>				
<u>貨幣性項目</u>				
美金：新台幣	1%	448		-
104年度				
敏感度分析				
	變動幅度	影響損益	影響其他綜合損益	
<b>(外幣:功能性貨幣)</b>				
<u>金融資產</u>				
<u>貨幣性項目</u>				
美金：新台幣	1%	\$ 150	\$	-
人民幣：新台幣	1%	1		-
人民幣：美金	1%	26		-
港幣：美金	1%	13		-
美金：人民幣	1%	43		-
<u>金融負債</u>				
<u>貨幣性項目</u>				
美金：新台幣	1%	6		-

價格風險

- A. 由於本集團持有之投資於合併資產負債表中係分類為備供出售金融資產，或透過損益按公允價值衡量之金融資產，因此本集團暴露於權益工具之價格風險。本集團未有商品價格風險之暴險。為管理權益工具投資之價格風險，本集團將其投資組合分散，其分散之方式係根據本集團設定之限額進行。
- B. 本集團主要投資於國內上市櫃之權益工具，此等權益工具之價格會因該投資標的未來價值之不確定性而受影響。若該等權益工具價格上升或下跌1%，而其他所有因素維持不變之情況下，對民國105年及104年度之稅後淨利因來自透過損益按公允價值衡量之權益工具之利益或損失將分別增加或減少\$0及\$110；對於股東權益之影響因分類為備供出售之權益工具之利益或損失分別增加或減少\$139及\$139。

### 利率風險

本集團之利率風險來自短期借款。按固定利率發行之借款則使本集團承受公允價值利率風險。

### (2) 信用風險

- A. 信用風險係本公司因客戶或金融工具之交易對手無法履行合約義務而產生財務損失之風險。本集團依內部明定之授信政策，公司內各營運合併於訂定付款及提出交貨之條款與條件前，須就其每一新客戶進行管理及信用風險分析。內部風險控管係透過考慮其財務狀況、過往經驗及其他因素，以評估客戶之信用品質。主要信用風險來自現金及約當現金，及存放於銀行與金融機構之存款，並包括尚未收現之應收帳款。對銀行及金融機構而言，僅有信用評等良好之機構，才會被接納為交易對象。
- B. 本集團應收帳款債務人之信用良好，預期交易相對人不致發生違約，故發生信用風險之可能性不大，而最大之信用風險金額為其帳面值。
- C. 本集團未逾期且未減損之信用品質資訊請詳附註六(四)。

### (3) 流動性風險

- A. 現金流量預測是由公司內各營運合併執行，並由公司財務部予以彙總。公司財務部監控公司流動資金需求之預測，確保其有足夠資金得以支應營運需要。
- B. 下表係本集團之非衍生金融負債，按相關到期日予以分組，並依據資產負債表日至合約到期日之剩餘期間進行分析。下表所揭露之合約現金流量金額係未折現之金額。

#### 非衍生金融負債：

105年12月31日	<u>1年以內</u>
短期借款	\$ 71,900
應付票據	7,441
應付帳款	73,997
其他應付款	36,597

#### 非衍生金融負債：

104年12月31日	<u>1年以內</u>
應付票據	\$ 110
應付帳款	89,224
其他應付款	40,239

### (三) 公允價值資訊

1. 本集團非以公允價值衡量之金融資產及金融負債之公允價值資訊請詳附註十二、(二)1. 說明。
2. 為衡量金融及非金融工具之公允價值所採用評價技術的各等級定義如下：

第一等級：企業於衡量日可取得之相同資產或負債於活絡市場之報價(未經調整)。活絡市場係指有充分頻率及數量之資產或負債交易發生，以在持續基礎上提供定價資訊之市場。

第二等級：資產或負債直接或間接之可觀察輸入值，但包括於第一等級之報價者除外。

第三等級：資產或負債之不可觀察輸入值。本公司投資之無活絡市場之權益工具投資皆屬之。

3. 民國 105 年及 104 年 12 月 31 日以公允價值衡量之金融及非金融工具，本集團依資產及負債之性質、特性及風險及公允價值等級之基礎分類，相關資訊如下：

105年12月31日	<u>第一等級</u>	<u>第二等級</u>	<u>第三等級</u>	<u>合計</u>
<b>資產</b>				
<u>重複性公允價值</u>				
備供出售金融資產				
權益證券	\$ -	\$ -	\$ 1,191	\$ 1,191
104年12月31日	<u>第一等級</u>	<u>第二等級</u>	<u>第三等級</u>	<u>合計</u>
<b>資產</b>				
<u>重複性公允價值</u>				
透過損益按公允價值衡量之金融資產				
權益證券	\$ 9,140	\$ -	\$ -	\$ 9,140
備供出售金融資產				
權益證券	-	-	10,101	10,101
合計	<u>\$ 9,140</u>	<u>\$ -</u>	<u>\$ 10,101</u>	<u>\$ 19,241</u>

4. 本集團用以衡量公允價值所使用之方法及假設說明如下：

- (1) 本集團採用市場報價作為公允價值輸入值(即第一等級)者，依工具之特性分列如下：

	<u>上市(櫃)股票</u>
市場報價	收盤價

- (2) 評價模型之產出係預估之概算值，而評價技術可能無法反映本集團持有金融工具及非金融工具之所有攸關因素。因此評價模型之預估值會適當地根據額外之參數予以調整，例如流動性風險等。根據本集團之公允價值評價模型管理政策及相關之控制程序，管理階層相信為允當表達合併資產負債表中金融工具及非金融工具之公允價值，評價調整係屬適當且必要。在評價過程中所使用之價格資訊及參數係經審慎評估，且適當地根據目前市場狀況調整。

5. 民國 105 年及 104 年度無第一等級與第二等級間之任何移轉。

6. 下表列示民國 105 年及 104 年度第三等級之變動：

	105年	104年
	權益證券	權益證券
1月1日	\$ 10,101	\$ 13,888
認列於當期損益之損失(註)	( 12,669)	-
認列於其他綜合損益	3,759	( 3,787)
12月31日	<u>\$ 1,191</u>	<u>\$ 10,101</u>

註：表列其他利益及損失。

7. 本集團對於公允價值歸類於第三等級之評價流程係由財務部負責進行金融工具之獨立公允價值驗證，藉獨立來源資料使評價結果貼近市場狀態、確認資料來源係獨立、可靠、與其他資源一致以及代表可執行價格，並定期取具外部估價師鑑價報告，以確保評價結果係屬合理。
8. 有關屬第三等級公允價值衡量項目所使用評價模型之重大不可觀察輸入值之量化資訊及重大不可觀察輸入值變動之敏感度分析說明如下：

	105年12月31日		重大不可觀察	區間	輸入值與
	公允價值	評價技術	輸入值	(加權平均)	公允價值關係
非衍生權益工具：					
私募股票（上 市櫃公司）	\$ 1,191	市場法	缺乏市場流通 性折價	22%	市場流通性折價 愈高，公允價值 愈低
	104年12月31日		重大不可觀察	區間	輸入值與
	公允價值	評價技術	輸入值	(加權平均)	公允價值關係
非衍生權益工具：					
私募股票（上 市櫃公司）	\$ 10,101	市場法	缺乏市場流通 性折價	20%	市場流通性折價 愈高，公允價值 愈低

### 十三、附註揭露事項

#### (一) 重大交易事項相關資訊

1. 資金貸與他人：請詳附表一。
2. 為他人背書保證：無。
3. 期末持有有價證券情形：請詳附表二。
4. 累積買進或賣出同一有價證券之金額達新台幣三億元或實收資本額百分之二十以上：請詳附表三。
5. 取得不動產之金額達新台幣三億元或實收資本額百分之二十以上：無。
6. 處分不動產之金額達新台幣三億元或實收資本額百分之二十以上：無。
7. 與關係人進、銷貨交易金額達新台幣一億元或實收資本額百分之二十以上者：請詳附表四。

8. 應收關係人款項達新台幣一億元或實收資本額百分之二十以上：請詳附表五。
9. 從事衍生性商品交易：無。
10. 母公司與子公司及子公司間之業務關係及重要交易往來情形及金額：請詳附表六。

#### (二) 轉投資事業相關資訊

被投資公司名稱、所在地區等相關資訊(不包含大陸被投資公司)：請詳附表七。

#### (三) 大陸投資資訊

1. 基本資料：請詳附表八。
2. 直接或間接經由第三地區事業與轉投資大陸之被投資公司所發生之重大交易事項：
  - (1) 進貨金額及百分比與相關應付款項之期末餘額百分比：無。
  - (2) 銷貨金額及百分比與相關應收款項之期末餘額百分比：無。
  - (3) 財產交易金額及其所產生之損益數額：無。
  - (4) 票據背書、保證或提供擔保品之期末餘額及其目的：無。
  - (5) 資金融通之最高餘額、期末餘額、利率區間及當期利息總額：無。
  - (6) 其他對當期損益或財務狀況有重大影響之交易事項，如勞務之提供或收受等：無。

### 十四、部門資訊

#### (一) 一般性資訊

本集團管理階層已依據營運決策者於制定決策所使用之報導資訊辨認應報導部門。

本集團營運決策者以功能別之角度經營業務；本集團目前著重於台灣及香港之線上遊戲營運業務與上海之手機遊戲之研發業務。雖然上海之研發部門規模未達應報導部門量化門檻，但由於本集團將其視為潛在成長區域，且預期未來將會為本公司收益帶來貢獻，故決定應報導此一部門。本集團揭露之營運部門均係以線上遊戲為主要收入來源。

#### (二) 部門資訊之衡量

本集團營運決策者係以稅前損益評估營運部門之表現，並為績效衡量之基礎。

### (三) 部門損益、資產與負債之資訊

提供予主要營運決策者之應報導部門資訊如下：

105年度	遊戲發行部門	研發部門	沖銷	合計
外部收入淨額	\$ 866,671	\$ 443	\$ -	\$ 867,114
部門收入	\$ 866,671	\$ 443	\$ -	\$ 867,114
部門損益—稅前	(\$ 135,835)	(\$ 16,432)	\$ 72,778	(\$ 79,489)
折舊及攤銷	\$ 64,202	\$ 513	\$ -	\$ 64,715
利息收入	\$ 870	\$ 6	(\$ 551)	\$ 325
利息支出	\$ 1,406	\$ -	(\$ 551)	\$ 855
所得稅利益(費用)	(\$ 846)	(\$ 3,433)	\$ -	(\$ 4,279)
部門資產	\$ 642,957	\$ 10,024	(\$ 134,409)	\$ 518,572
部門負債	\$ 296,458	\$ 3,504	(\$ 53,304)	\$ 246,658
104年度	遊戲發行部門	研發部門	沖銷	合計
外部收入淨額	\$ 851,815	\$ -	\$ -	\$ 851,815
部門收入	\$ 851,815	\$ -	\$ -	\$ 851,815
部門損益—稅前	\$ 21,057	(\$ 14,283)	\$ 10,789	\$ 17,563
折舊及攤銷	\$ 33,344	\$ 401	\$ -	\$ 33,745
利息收入	\$ 185	\$ 2	\$ -	\$ 187
利息支出	\$ 434	\$ -	\$ -	\$ 434
所得稅利益(費用)	(\$ 2,739)	\$ 3,570	\$ -	\$ 831
部門資產	\$ 719,917	\$ 17,578	(\$ 215,355)	\$ 522,140
部門負債	\$ 279,562	\$ 5,902	(\$ 121,928)	\$ 163,536

### (四) 部門損益、資產與負債之調節資訊

提供予主要決策者之外部收入、部門損益、資產及負債，與財務報表內之收入、稅前淨利總資產及總負債採用一致之衡量方式，故無須調節。

### (五) 產品別及勞務別之資訊

本集團主要係從事線上遊戲之經營，係為單一產業。請詳附註六(十八)。

### (六) 地區別資訊

本集團民國 105 年及 104 年度地區別資訊如下：

	105年度		104年度	
	收入	非流動資產	收入	非流動資產
台灣	\$ 811,952	\$ 149,295	\$ 812,584	\$ 136,334
其他	55,162	52,863	39,231	63,935
	\$ 867,114	\$ 202,158	\$ 851,815	\$ 200,269

(七)重要客戶資訊

本集團民國 105 年及 104 年度重要客戶資訊如下：

通路商名稱	105年度		104年度	
	金額	百分比	金額	百分比
甲	\$ 312,447	36	\$ 409,403	48
乙	379,865	44	316,993	37
	<u>\$ 692,312</u>	<u>80</u>	<u>\$ 726,396</u>	<u>85</u>

真好玩娛樂科技股份有限公司及子公司  
資金貸與他人

民國105年1月1日至12月31日

附表一

單位：新台幣千元  
(除特別註明者外)

編號 (註1)	貸出資金 之公司	貸與對象	往來項目	是否為關係人	本期 最高金額	期末餘額	實際動支 金額	利率區間	資金貸 與性質	有短期融通 資金必要之 原因	提列備抵 呆帳金額	擔保品 名稱	擔保品 價值	對個別對象 資金貸與限 額(註2)	資金貸與 總限額 (註2)	備註
0	真好玩娛樂科技股 份有限公司	9splay Holding Co., Limited	其他應收 款-關係 人	是	\$ 19,725	\$ -	\$ -	2.88%	短期資 金融通	營運週轉	\$ -	無	\$ -	\$ 108,766	\$ 108,766	

註1：編號欄之說明如下：

(1). 發行人填0。

(2). 被投資公司按公司別由阿拉伯數字1開始依序編號。

註2：依真好玩資金貸與他人作業規定，對每一借款人之限額依其貸與原因分訂定如下：  
公司間或與行號間有短期融通資金必要者，融資金額不得超過貸與企業淨值的40%。

真好玩娛樂科技股份有限公司及子公司  
 期末持有有價證券情形（不包含投資子公司、關聯企業及合資控制部分）

民國105年1月1日至12月31日

附表二

單位：新台幣仟元  
 （除特別註明者外）

持有之公司	有價證券種類及名稱	與有價證券發行人之關係	帳列科目	期 末		
				股 數	帳面金額	公允價值
真好玩娛樂科技股份有限公司	上市(櫃)股票－樂陞	無	備供出售金融資產－非流動	153,350	\$ 1,191	\$ 1,191
						備註

真好玩娛樂科技股份有限公司及子公司

累積買進或賣出同一有價證券之金額達新台幣三億元或實收資本額百分之二十以上

民國105年1月1日至12月31日

附表三

單位：新台幣仟元  
(除特別註明者外)

買、賣之公司	有價證券種類及名稱	帳列科目	交易對象	關係	期初		買入(註)		賣出		期末	
					股數	金額	股數	金額	股數	售價	帳面成本	處分損益
真好玩娛樂科技股份有限公司	9Splay Holding Co., Limited	採用權益法之投資	9Splay Holding Co., Limited	子公司	2,500,000	\$ 81,751	1,500,000	(\$ 7,165)	-	\$ -	-	\$ 74,586

註：包括採用權益法認列之投資損失及認列之累積換算調整數。

真好玩娛樂科技股份有限公司及子公司  
與關係人進、銷貨之金額達新台幣一億元或實收資本額百分之二十以上  
民國105年1月1日至12月31日

附表四

單位：新台幣千元  
(除特別註明者外)

進(銷)貨之公司	交易對象名稱	關係	進(銷)貨		交易情形		交易條件與一般交易不同之情形及原因				應收(付)票據、帳款		備註
			金額	進(銷)貨	估總進(銷)貨之比率	單價	授信期間	授信期間	餘額	估總應收(付)票據、帳款之比率			
真好玩娛樂科技股份有限公司	9Splay Holding Co., Limited	子公司	\$ 263,491	進貨	47.12%	1年	正常	正常	(\$ 44,923)	44,923	(80.38%)		
9Splay Holding Co., Limited	真好玩娛樂科技股份有限公司	母公司	263,491	(銷貨)	(79.25%)	1年	正常	正常	44,923		94.93%		

真好玩娛樂科技股份有限公司及子公司

應收關係人款項達新台幣一億元或實收資本額百分之二十以上

民國105年1月1日至12月31日

附表五

單位：新台幣仟元  
(除特別註明者外)

帳列應收款項之公司	交易對象名稱	關係	應收關係人款項餘額	週轉率	逾期應收關係人款項		應收關係人款項期	
					金額	處理方式	後收回金額	提列備抵呆帳金額
9splay Holding Co., Limited	真好玩娛樂科技股份有限公司	母公司	44,923	不適用	-	不適用	42,709	-
			\$		\$		\$	\$

真好玩娛樂科技股份有限公司及子公司  
 母公司與子公司及各子公司間之業務關係及重要交易往來情形及金額  
 民國105年1月1日至12月31日

附表六

單位：新台幣千元  
 (除特別註明者外)

編號 (註1)	交易人名稱	交易往來對象	與交易人之關係 (註2)	科目	金額	交易條件	佔合併總營收或 總資產之比率(註3)
0	真好玩娛樂科技股份有限公司	9splay Holding Co., Limited	1	其他預付款	8,063	與一般供應商同	1.55%
0	真好玩娛樂科技股份有限公司	9splay Holding Co., Limited	1	應付帳款	44,923	與一般供應商同	8.65%
0	真好玩娛樂科技股份有限公司	9splay Holding Co., Limited	1	分成費	263,491	與一般供應商同	30.39%
0	真好玩娛樂科技股份有限公司	9splay Holding Co., Limited	1	無形資產	6,903	依合約規定	1.33%
1	9splay Holding Co., Limited	真好玩娛樂科技股份有限公司	2	無形資產	65,928	依合約規定	12.69%

註1：母公司及子公司相互間之業務往來資訊應分別於編號欄註明，編號之填寫方法如下：

(1). 母公司填0。

(2). 子公司依公司別由阿拉伯數字1開始依序編號。

註2：與交易人之關係有以下三種，標示種類即可(若係母子公司間或各子公司間之同一筆交易，則無須重複揭露。如：母公司對子公司之交易，若母公司已揭露，則子公司部分無須重複揭露；子公司對子公司之交易，若其一子公司已揭露，則另一子公司無須重複揭露)：

(1). 母公司對子公司。

(2). 子公司對母公司。

(3). 子公司對子公司。

註3：交易往來金額佔合併總營收或總資產比率之計算，若屬資產負債項目者，以期未餘額佔合併總資產之方式計算；若屬損益項目者，以期中累積金額佔合併總營收之方式計算。

真好玩娛樂科技股份有限公司及子公司

被投資公司名稱、所在地區等相關資訊（不包含大陸被投資公司）

民國105年1月1日至12月31日

附表七

單位：新台幣仟元  
(除特別註明者外)

投資公司名稱	被投資公司名稱	所在地區	主要營業項目	原始投資金額		股數	期末持有 比率	帳面金額	被投資公司本		本期認列之投 資損益	備註
				本期末	去年年底				期損益	期損益		
真好玩娛樂科技股份有限公司	9splay Holding Co., Limited	香港	資訊軟體服務	\$ 129,000	\$ 82,063	4,000,000	100%	\$ 74,586	\$ 52,913	\$ 52,913	(52,913)	子公司

真好玩娛樂科技股份有限公司及子公司

大陸投資資訊－基本資料

民國105年1月1日至12月31日

附表八

單位：新台幣千元  
(除特別註明者外)

大陸被投資公司名稱	主要營業項目	實收資本額	投資方式 (註)	本期期初自台灣匯出累積投資金額		本期匯出或收回		本期期末自台灣匯出累積投資金額		本公司直接或間接投資之持股比例	本期認列投資損益	期末投資帳面金額	截至本期末已匯回投資收益	備註
				匯出	投資金額	收回	投資金額	匯出	投資金額					
上海玄玖信息科技有限公司	資訊服務	\$ 38,700	(2)	\$ 16,125	\$ 22,575	\$ -	\$ 38,700	\$ 19,865	100%	\$ 19,865	\$ 6,520	\$ -		

註：投資方式區分為下列三種，標示種類別即可：

- (1)直接赴大陸地區從事投資。
- (2)透過第三地區公司再投資大陸。
- (3)其他方式

公司名稱	本期期末累計自台灣匯出赴大陸地區投資金額		依經濟部投資委員會規定赴大陸地區投資限額	
	地區投資金額	核准投資金額	核准投資金額	投資限額
真好玩娛樂科技股份有限公司	\$ 38,700	\$ 38,700	\$ 38,700	\$ 163,148

五、最近年度經會計師查核簽證之公司個體財務報告

會計師查核報告

(106)財審報字第 16004915 號

真好玩娛樂科技股份有限公司 公鑒：

真好玩娛樂科技股份有限公司民國 105 年及 104 年 12 月 31 日之個體資產負債表，暨民國 105 年及 104 年 1 月 1 日至 12 月 31 日之個體綜合損益表、個體權益變動表及個體現金流量表，業經本會計師查核竣事。上開個體財務報表之編製係管理階層之責任，本會計師之責任則為根據查核結果對上開個體財務報表表示意見。

本會計師係依照「會計師查核簽證財務報表規則」及中華民國一般公認審計準則規劃並執行查核工作，以合理確信個體財務報表有無重大不實表達。此項查核工作包括以抽查方式獲取個體財務報表所列金額及所揭露事項之查核證據、評估管理階層編製個體財務報表所採用之會計原則及所作之重大會計估計，暨評估個體財務報表整體之表達。本會計師相信此項查核工作可對所表示之意見提供合理之依據。

依本會計師之意見，第一段所述個體財務報表在所有重大方面係依照「證券發行人財務報告編製準則」編製，足以允當表達真好玩娛樂科技股份有限公司民國 105 年及 104 年 12 月 31 日之財務狀況，暨民國 105 年及 104 年 1 月 1 日至 12 月 31 日之財務績效與現金流量。

資 誠 聯 合 會 計 師 事 務 所

蕭金木



會計師

張祚誠



前財政部證券管理委員會

核准簽證文號：(81)台財證(六)第 33095 號

前行政院金融監督管理委員會證券期貨局

核准簽證文號：金管證六字第 0950139686 號

中 華 民 國 1 0 6 年 4 月 1 1 日

真好玩娛樂科技股份有限公司  
個體資產負債表  
民國104年12月31日

單位：新台幣仟元

資	產	附註	105 年 12 月 31 日			104 年 12 月 31 日		
			金	額	%	金	額	%
<b>流動資產</b>								
1100	現金及約當現金	六(一)	\$	118,993	25	\$	119,687	23
1110	透過損益按公允價值衡量之金	六(二)						
	融資產－流動			-	-		9,140	2
1170	應收帳款淨額	六(四)		61,894	13		96,979	19
1200	其他應收款			2,591	1		4,144	1
1210	其他應收款－關係人	七		318	-		36,081	7
1410	預付款項	六(六)、七及九		52,873	11		10,267	2
1470	其他流動資產	八		2,000	1		-	-
11XX	<b>流動資產合計</b>			<u>238,669</u>	<u>51</u>		<u>276,298</u>	<u>54</u>
<b>非流動資產</b>								
1523	備供出售金融資產－非流動	六(三)		1,191	-		10,101	2
1550	採用權益法之投資	六(七)		74,586	16		81,751	16
1600	不動產、廠房及設備	六(八)		13,497	3		10,411	2
1780	無形資產	六(九)		128,434	27		125,923	25
1840	遞延所得稅資產	六(二十一)		4,802	1		611	-
1900	其他非流動資產			7,364	2		4,475	1
15XX	<b>非流動資產合計</b>			<u>229,874</u>	<u>49</u>		<u>233,272</u>	<u>46</u>
1XXX	<b>資產總計</b>		\$	<u>468,543</u>	<u>100</u>	\$	<u>509,570</u>	<u>100</u>

(續次頁)

真好玩娛樂股份有限公司  
個體財務報表  
民國105年12月31日

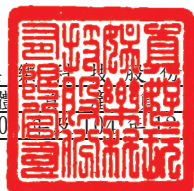

單位：新台幣仟元

負債及權益		附註	105 年 12 月 31 日			104 年 12 月 31 日		
			金	額	%	金	額	%
<b>負債</b>								
<b>流動負債</b>								
2100	短期借款	六(十)	\$	71,900	15	\$	-	-
2150	應付票據			7,441	2		110	-
2170	應付帳款			10,965	2		8,960	2
2180	應付帳款－關係人	七		44,923	10		79,679	16
2200	其他應付款	六(十一)		28,976	6		30,712	6
2310	預收款項	六(十二)		15,236	3		15,823	3
2399	其他流動負債－其他			17,188	4		15,311	3
21XX	<b>流動負債合計</b>			<u>196,629</u>	<u>42</u>		<u>150,595</u>	<u>30</u>
<b>非流動負債</b>								
2570	遞延所得稅負債	六(二十一)		-	-		371	-
2XXX	<b>負債總計</b>			<u>196,629</u>	<u>42</u>		<u>150,966</u>	<u>30</u>
<b>權益</b>								
<b>股本</b>								
3110	普通股股本	六(十四)		169,900	36		155,204	31
<b>資本公積</b>								
3200	資本公積	六(十五)		180,625	39		180,625	35
<b>保留盈餘</b>								
3310	法定盈餘公積	六(十六)		8,049	2		6,209	1
3320	特別盈餘公積			1,534	-		-	-
3350	未分配盈餘		(	83,738)	( 18)		18,100	4
<b>其他權益</b>								
3400	其他權益		(	1,086)	- (		1,534)	( 1)
<b>庫藏股票</b>								
3500	庫藏股票	六(十四)	(	3,370)	( 1)		-	-
3XXX	<b>權益總計</b>			<u>271,914</u>	<u>58</u>		<u>358,604</u>	<u>70</u>
<b>重大承諾事項及或有事項</b>								
<b>重大之期後事項</b>								
3X2X	<b>負債及權益總計</b>	九 十一	\$	<u>468,543</u>	<u>100</u>	\$	<u>509,570</u>	<u>100</u>

後附個體財務報表附註為本個體財務報告之一部分，請併同參閱。

董事長：周玄昆



經理人：周玄昆



會計主管：吳旭東



真好玩娛樂股份有限公司  
個體損益表  
民國105年及至12月31日



單位：新台幣仟元  
(除每股盈餘(虧損)為新台幣元外)

項目	附註	105 年 度			104 年 度		
		金 額	%		金 額	%	
4000 營業收入	六(十七)	\$ 811,952	100	\$ 812,584	100		
5000 營業成本	六(十九)(二十)	( 559,161)	( 69)	( 517,970)	( 64)		
5900 營業毛利		252,791	31	294,614	36		
營業費用	六(十九)(二十)						
6100 推銷費用		( 222,705)	( 27)	( 242,458)	( 30)		
6200 管理費用		( 39,404)	( 5)	( 25,465)	( 3)		
6000 營業費用合計		( 262,109)	( 32)	( 267,923)	( 33)		
6900 營業(損失)利益		( 9,318)	( 1)	26,691	3		
營業外收入及支出							
7010 其他收入		1,786	-	2,648	-		
7020 其他利益及損失	六(十八)	( 22,812)	( 3)	( 7,743)	( 1)		
7050 財務成本		( 855)	-	( 434)	-		
7070 採用權益法認列之子公司、關聯企業及合資損益之份額	六(七)	( 52,913)	( 6)	( 77)	-		
7000 營業外收入及支出合計		( 74,794)	( 9)	( 5,606)	( 1)		
7900 稅前(淨損)淨利		( 84,112)	( 10)	21,085	2		
7950 所得稅利益(費用)	六(二十一)	344	-	( 2,691)	-		
8200 本期(淨損)淨利		(\$ 83,768)	( 10)	\$ 18,394	2		
其他綜合損益							
後續可能重分類至損益之項目							
8361 國外營運機構財務報表換算之兌換差額		(\$ 3,311)	-	\$ 1,434	-		
8362 備供出售金融資產未實現評價損益	六(三)	3,759	-	( 3,787)	-		
8360 後續可能重分類至損益之項目總額		448	-	( 2,353)	-		
8300 其他綜合損益(淨額)		\$ 448	-	(\$ 2,353)	-		
8500 本期綜合損益總額		(\$ 83,320)	( 10)	\$ 16,041	2		
每股盈餘(虧損)	六(二十二)						
9750 基本		(\$ 4.93)		\$ 1.17			
9850 稀釋		(\$ 4.93)		\$ 1.16			

後附個體財務報表附註為本個體財務報告之一部分，請併同參閱。

董事長：周玄昆



經理人：周玄昆



會計主管：吳旭東



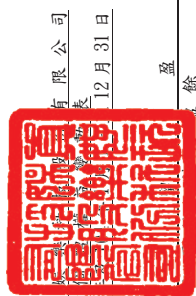

真好玩  
股份有限公司  
民國105  
年12月31日

單位：新台幣千元

附註	普通股本	資本公積一 發行溢價	保 法 公 積	盈 餘 積	盈 餘 未 分 配 盈 餘	其 他 國 外 營 運 機 構 財 務 報 表 換 算 之 兒 童 換 算	權 備 供 出 售 金 融 資 產 未 實 現 損 益	益 現 損 益	庫 藏 股 票	合 計
104年度										
104年1月1日餘額	\$ 80,000	-	\$ 166	\$ -	\$ 60,138	\$ 791	\$ -	28	\$ -	\$ 141,123
現金增資	20,000	180,000	-	-	-	-	-	-	-	200,000
盈餘指標及分配：										
法定盈餘公積	-	-	6,043	-	(6,043)	-	-	-	-	-
股票股利	54,389	-	-	-	(54,389)	-	-	-	-	-
員工酬勞轉增資	815	625	-	-	-	-	-	-	-	1,440
本期淨利	-	-	-	-	18,394	-	-	-	-	18,394
本期其他綜合損益	-	-	-	-	-	1,434	(3,787)	-	-	(2,353)
104年12月31日餘額	\$ 155,204	\$ 180,625	\$ 6,209	\$ -	\$ 18,100	\$ 2,225	\$ (3,759)	\$ -	\$ -	\$ 358,604
105年度										
105年1月1日餘額	\$ 155,204	\$ 180,625	\$ 6,209	\$ -	\$ 18,100	\$ 2,225	\$ (3,759)	\$ -	\$ -	\$ 358,604
盈餘指標及分配：										
特別盈餘公積	-	-	-	1,534	(1,534)	-	-	-	-	-
法定盈餘公積	-	-	1,840	-	(1,840)	-	-	-	-	-
股票股利	14,696	-	-	-	(14,696)	-	-	-	-	-
庫藏股票買回	-	-	-	-	-	-	-	-	(3,370)	(3,370)
本期淨損	-	-	-	-	(83,768)	-	-	-	-	(83,768)
本期其他綜合損益	-	-	-	-	-	3,311	3,759	-	-	448
105年12月31日餘額	\$ 169,900	\$ 180,625	\$ 8,049	\$ 1,534	\$ (83,738)	\$ (1,086)	\$ -	\$ -	\$ (3,370)	\$ 271,914

後附個體財務報表附註為本個體財務報告之一部分，請併同參閱。



董事長：周玄昆



經理人：周玄昆



會計主管：吳旭東

真好玩娛樂股份有限公司  
個體財務報表  
民國105年及至12月31日



單位：新台幣仟元

附註	105 年 度	104 年 度
<b>營業活動之現金流量</b>		
本期稅前(淨損)淨利	(\$ 84,112)	\$ 21,085
調整項目		
收益費損項目		
折舊費用	六(八)(十九) 5,208	3,452
各項攤銷	六(九)(十九) 54,691	26,983
呆帳費用	六(四) 6	23
金融資產減損損失	六(三)(十八) 12,669	-
無形資產減損損失	六(九)(十八) 11,929	1,788
透過損益按公允價值衡量之金融資產(利 益)損失	六(十八) ( 1,869)	4,750
處分投資損失	六(十八) 762	897
利息收入	( 850)	( 181)
利息費用	855	434
採用權益法認列之子公司、關聯企業及合 資損失之份額	六(六) 52,913	77
與營業活動相關之資產/負債變動數		
與營業活動相關之資產之淨變動		
透過損益按公允價值衡量之金融資產— 流動	10,247	6,659
應收帳款	35,079	( 30,804)
其他應收款	35,763	( 40,225)
預付款項	( 42,606)	( 788)
其他流動資產	( 2,000)	-
與營業活動相關之負債之淨變動		
應付票據	7,331	110
應付帳款	( 32,751)	40,652
其他應付款	314	1,054
預收款項	( 587)	2,394
其他流動負債—其他	1,877	5,391
營運產生之現金流入	64,869	43,751
收取之利息	850	181
支付之利息	( 855)	( 434)
支付之所得稅	( 2,664)	( 14,981)
營業活動之淨現金流入	62,200	28,517
<b>投資活動之現金流量</b>		
取得採用權益法之投資	( 48,870)	( 80,779)
購置不動產、廠房及設備付現數	六(二十四) ( 13,772)	( 6,030)
取得無形資產	六(九) ( 76,034)	( 138,377)
處分無形資產	六(九) 6,903	18,054
其他非流動資產增加	539	( 1,923)
投資活動之淨現金流出	( 131,234)	( 209,055)
<b>籌資活動之現金流量</b>		
短期借款	71,900	-
現金增資	六(十四) -	200,000
庫藏股買回成本	六(十四) ( 3,370)	-
籌資活動之淨現金流入	68,530	200,000
匯率影響數	( 190)	75
本期現金及約當現金(減少)增加數	( 694)	19,537
期初現金及約當現金餘額	119,687	100,150
期末現金及約當現金餘額	\$ 118,993	\$ 119,687

後附個體財務報表附註為本個體財務報告之一部分，請併同參閱。

董事長：周玄昆



經理人：周玄昆



會計主管：吳旭東



真好玩娛樂科技股份有限公司  
個體財務報表附註  
民國105年度及104年度

單位：新台幣仟元  
(除特別註明者外)

一、公司沿革

真好玩娛樂科技股份有限公司(以下簡稱「本公司」)設立於民國102年9月，並於同年開始營業。本公司主要營業項目為資訊軟體服務等。

二、通過財務報告之日期及程序

本個體財務報告已於民國106年4月11日經董事會通過發布。

三、新發布及修訂準則及解釋之適用

(一) 已採用金融監督管理委員會(以下簡稱「金管會」)認可之新發布、修正後國際財務報導準則之影響

無。

(二) 尚未採用金管會認可之新發布、修正後國際財務報導準則之影響

下表彙列金管會認可之民國106年適用之國際財務報導準則之新發布、修正及修訂之準則及解釋：

<u>新發布/修正/修訂準則及解釋</u>	<u>國際會計準則理事會 發布之生效日</u>
國際財務報導準則第10號、第12號及國際會計準則第28號之修正「投資個體：適用合併報表之例外規定」	民國105年1月1日
國際財務報導準則第11號之修正「取得聯合營運權益之會計處理」	民國105年1月1日
國際財務報導準則第14號「管制遞延帳戶」	民國105年1月1日
國際會計準則第1號之修正「揭露倡議」	民國105年1月1日
國際會計準則第16號及第38號之修正「可接受之折舊及攤銷方法之闡釋」	民國105年1月1日
國際會計準則第16號及第41號之修正「農業：生產性植物」	民國105年1月1日
國際會計準則第19號之修正「確定福利計畫：員工提撥」	民國103年7月1日
國際會計準則第27號之修正「單獨財務報表之權益法」	民國105年1月1日
國際會計準則第36號之修正「非金融資產可回收金額之揭露」	民國103年1月1日
國際會計準則第39號之修正「衍生工具之約務更替與避險會計之持續適用」	民國103年1月1日
國際財務報導解釋第21號「公課」	民國103年1月1日
2010-2012週期之年度改善	民國103年7月1日
2011-2013週期之年度改善	民國103年7月1日
2012-2014週期之年度改善	民國105年1月1日

本公司經評估上述準則及解釋對本公司財務狀況與經營結果並無重大影響。

(三) 國際會計準則理事會已發布但尚未經金管會認可之國際財務報導準則之影響

下表彙列國際會計準則理事會已發布但尚未納入金管會認可之民國 106 年適用之國際財務報導準則之新發布、修正及修訂之準則及解釋：

新發布/修正/修訂準則及解釋	國際會計準則理事會 發布之生效日
國際財務報導準則第2號之修正「股份基礎給付交易之分類及衡量」	民國107年1月1日
國際財務報導準則第4號之修正「屬國際財務報導準則第4號之保險合約適用國際財務報導準則第9號『金融工具』之方法」	民國107年1月1日
國際財務報導準則第9號「金融工具」	民國107年1月1日
國際財務報導準則第10號及國際會計準則第28號之修正「投資者與其關聯企業或合資間之資產出售或投入」	待國際會計準則理事會決定
國際財務報導準則第15號「客戶合約之收入」	民國107年1月1日
國際財務報導準則第15號之修正「國際財務報導準則第15號『客戶合約之收入』之闡釋」	民國107年1月1日
國際財務報導準則第16號「租賃」	民國108年1月1日
國際會計準則第7號之修正「揭露倡議」	民國106年1月1日
國際會計準則第12號之修正「未實現損失遞延所得稅資產之認列」	民國106年1月1日
國際會計準則第40號之修正「投資性不動產之轉換」	民國107年1月1日
國際財務報導解釋第22號「外幣交易及預收付對價」	民國107年1月1日
2014-2016週期之年度改善-國際財務報導準則第1號「首次採用國際財務報導準則」	民國107年1月1日
2014-2016週期之年度改善-國際財務報導準則第12號「對其他個體之權益之揭露」	民國106年1月1日
2014-2016週期之年度改善-國際會計準則第28號「投資關聯企業及合資」	民國107年1月1日

除下列所述者外，本公司經評估上述準則及解釋對本公司財務狀況與經營結果並無重大影響，相關影響金額待評估完成時予以揭露：

1. 國際財務報導準則第 15 號「客戶合約之收入」

國際財務報導準則第 15 號「客戶合約之收入」取代國際會計準則第 11 號「建造合約」、國際會計準則第 18 號「收入」以及其相關解釋及解釋公告。按準則規定收入應於客戶取得對商品或勞務之控制時認列，當客戶已具有主導資產之使用並取得該資產之幾乎所有剩餘效益之能力時表示客戶取得對商品或勞務之控制。

此準則之核心原則為「企業認列收入以描述對客戶所承諾之商品或勞務之移轉，該收入之金額反映該等商品或勞務換得之預期有權取得之對價」。企業按核心原則認列收入時需運用下列五步驟來決定收入認列的時點及金額：

- 步驟 1：辨認客戶合約。
- 步驟 2：辨認合約中之履約義務。
- 步驟 3：決定交易價格。
- 步驟 4：將交易價格分攤至合約中之履約義務。
- 步驟 5：於（或隨）企業滿足履約義務時認列收入。

此外，準則亦包括一套整合性之揭露規定，該等規定將使企業對財務報表使用者提供有關客戶合約所產生之收入與現金流量之性質、金額、時間及不確定性之綜合資訊。

## 2. 國際財務報導準則第 15 號之修正「國際財務報導準則第 15 號之釐清」

此修正釐清如何辨認合約中的履約義務（即承諾移轉商品或勞務予客戶）；如何決定企業為主理人（提供商品或勞務）或代理人（負責安排商品或勞務之提供）；以及決定由授權取得之收入應於某一時點或於一段期間內認列。除上述之釐清外，此修正尚包含兩項新增的簡化規定，以降低企業首次適用新準則時之成本及複雜度。

## 3. 國際財務報導準則第 16 號「租賃」

國際財務報導準則第 16 號「租賃」取代國際會計準則第 17 號「租賃」及其相關解釋及解釋公告。此準則規定承租人應認列使用權資產及租賃負債（除租賃期間短於 12 個月或低價值標的資產之租賃外）；出租人會計處理仍相同，按營業租賃及融資租賃兩種類型處理，僅增加相關揭露。

除上述影響外，截至本個體財務報告日通過發佈日止，本公司持續評估其他準則及解釋對本公司財務狀況與經營結果之影響，相關影響待評估完成時予以揭露。

## 四、重大會計政策之彙總說明

編製本個體財務報告所採用之主要會計政策說明如下。除另有說明外，此等政策在所有報導期間一致地適用。

### (一) 遵循聲明

本個體財務報告係依據證券發行人財務報告編製準則編製。

### (二) 編製基礎

1. 除下列重要項目外，本個體財務報告係按歷史成本編製：

- (1) 按公允價值衡量之透過損益按公允價值衡量之金融資產。
- (2) 按公允價值衡量之備供出售金融資產。

2. 編製符合金管會認可之國際財務報導準則、國際會計準則、解釋及解釋公告（以下簡稱 IFRSs）之財務報告需要使用一些重要會計估計，在應用本公司的會計政策過程中亦需要管理階層運用其判斷，涉及高度判斷或複雜性之項目，或涉及個體財務報告之重大假設及估計之項目，請詳附註五說明。

### (三) 外幣換算

本公司內每一個體之財務報告所列之項目，均係以該個體營運所處主要經濟環境之貨幣（即功能性貨幣）衡量。本個體財務報告係以本公司之功能性貨幣「新台幣」作為表達貨幣列報。

#### 1. 外幣交易及餘額

- (1) 外幣交易採用交易日或衡量日之即期匯率換算為功能性貨幣，換算此等交易產生之換算差額認列為當期損益。
- (2) 外幣貨幣性資產及負債餘額，按資產負債表日之即期匯率評價調整，因調整而產生之換算差額認列為當期損益。
- (3) 外幣非貨幣性資產及負債餘額，屬透過損益按公允價值衡量者，按資產負債表日之即期匯率評價調整，因調整而產生之兌換差額認列為當期損益；屬透過其他綜合損益按公允價值衡量者，按資產負債表日之即期匯率評價調整，因調整而產生之兌換差額認列於其他綜合損益項目；屬非按公允價值衡量者，則按初始交易日之歷史匯率衡量。
- (4) 所有兌換損益於損益表之「其他利益及損失」列報。

#### 2. 國外營運機構之換算

功能性貨幣與表達貨幣不同之所有集團合併個體、關聯企業、聯合協議及分公司，其經營結果和財務狀況以下列方式換算為表達貨幣：

- (1) 表達於每一資產負債表之資產及負債係以該資產負債表日之收盤匯率換算；
- (2) 表達於每一綜合損益表之收益及費損係以當期平均匯率換；及
- (3) 所有因換算而產生之兌換差額認列為其他綜合損益。

### (四) 資產負債區分流動及非流動之分類標準

#### 1. 資產符合下列條件之一者，分類為流動資產：

- (1) 預期將於正常營業週期中實現該資產，或意圖將其出售或消耗者。
- (2) 主要為交易目的而持有者。
- (3) 預期於資產負債表日後十二個月內實現者。
- (4) 現金或約當現金，但於資產負債表日後至少十二個月交換或用以清償負債受到限制者除外。

本公司將所有不符合上述條件之資產分類為非流動。

#### 2. 負債符合下列條件之一者，分類為流動負債：

- (1) 預期將於正常營業週期中清償者。
- (2) 主要為交易目的而持有者。
- (3) 預期於資產負債表日後十二個月內到期清償者。
- (4) 不能無條件將清償期限遞延至資產負債表日後至少十二個月者。負債之條款，可能依交易對方之選擇，以發行權益工具而導致清償者，不影響其分類。

本公司將所有不符合上述條件之負債分類為非流動。

#### (五) 約當現金

約當現金係指短期並具高度流動性之投資，該投資可隨時轉換成定額現金且價值變動之風險甚小。定期存款符合前述定義且其持有目的係為滿足營運上之短期現金承諾者，分類為約當現金。

#### (六) 透過損益按公允價值衡量之金融資產

1. 透過損益按公允價值衡量之金融資產係指持有供交易之金融資產或原始認列時被指定為透過損益按公允價值衡量之金融資產。金融資產若在取得時主要係為短期內出售，則分類為持有供交易之金融資產。衍生工具除依避險會計被指定為避險項目外，均分類為持有供交易之金融資產。本公司於金融資產符合下列條件之一時，於原始認列時將其指定為透過損益按公允價值衡量：

- (1) 係混合(結合)合約；或
- (2) 可消除或重大減少衡量或認列不一致；或
- (3) 係依書面之風險管理或投資策略，以公允價值基礎管理並評估其績效之投資。

2. 本公司對於符合交易慣例之透過損益按公允價值衡量之金融資產係採用交易日會計。

3. 透過損益按公允價值衡量之金融資產，於原始認列時按公允價值衡量，相關交易成本則認列為當期損益。續後按公允價值衡量，其公允價值之變動認列於當期損益。

#### (七) 備供出售金融資產

1. 備供出售金融資產係指定為備供出售或未被分類為任何其他類別之非衍生金融資產。

2. 本公司對於符合交易慣例之備供出售金融資產係採用交易日會計。

3. 備供出售金融資產於原始認列時按其公允價值加計交易成本衡量，續後按公允價值衡量，其公允價值之變動認列於其他綜合損益。

#### (八) 放款及應收款

係屬原始產生之放款及應收款，係在正常營業過程中就商品銷售或服務提供所產生之應收客戶款項。於原始認列時按公允價值衡量，後續採有效利息法按攤銷後成本扣除減損後之金額衡量。惟屬未付息之短期應收帳款，因折現影響不重大，後續以原始發票金額衡量。

#### (九) 金融資產減損

1. 本公司於每一資產負債表日，評估是否已經存在減損之任何客觀證據，顯示某一或一組金融資產於原始認列後發生一項或多項事項（即「損失事項」），且該損失事項對一金融資產或一組金融資產之估計未來現金流量具有能可靠估計之影響。

2. 本公司用以決定是否存在減損損失之客觀證據的政策如下：
- (1) 發行人或債務人之重大財務困難；
  - (2) 違約，諸如利息或本金支付之延滯或不償付；
  - (3) 發行人所處營運之技術、市場、經濟或法令環境中所發生具不利影響之重大改變的資訊，且該證據顯示可能無法收回該權益投資之投資成本；或
  - (4) 權益工具投資之公允價值大幅或持久性下跌至低於成本。
  - (5) 由於財務困難而使該金融資產之活絡市場消失。
3. 本公司經評估當已存在減損之客觀證據，且已發生減損損失時，按以下各類別處理：
- (1) 以攤銷後成本衡量之金融資產  
係以該資產帳面金額與估計未來現金流量按該金融資產原始有效利率折現之現值間之差額，認列減損損失於當期損益。當後續期間減損損失金額減少，且該減少能客觀地與認列減損後發生之事項相連結，則先前認列之減損損失在未認列減損情況下於迴轉日應有之攤銷後成本之限額內於當期損益迴轉。認列及迴轉減損損失之金額係藉由備抵帳戶調整資產之帳面金額。
  - (2) 備供出售金融資產  
係以該資產之取得成本(減除任何已償付之本金及攤銷數)與現時公允價值間之差額，再減除該金融資產先前列入損益之減損損失，自其他綜合損益重分類至當期損益。屬債務工具投資者，當其公允價值於後續期間增加，且該增加能客觀地連結至減損損失認列後發生之事項，則該減損損失於當期損益迴轉。屬權益工具投資者，其已認列於損益之減損損失不得透過當期損益迴轉。認列及迴轉減損損失之金額係藉由備抵帳戶調整資產之帳面金額。

#### (十) 金融資產之除列

當本公司對收取來自金融資產現金流量之合約權利失效時，將除列金融資產。

#### (十一) 採用權益法之投資/子公司

1. 子公司指受本公司控制之個體(包括結構型個體)，當本公司暴露於來自對該個體之參與之變動報酬或對該等變動報酬享有權利，且透過對該個體之權力有能力影響該等報酬時，本公司即控制該個體。
2. 本公司與子公司間交易所產生之未實現損益業已銷除。子公司之會計政策已作必要之調整，與本公司採用之政策一致。
3. 本公司對子公司取得後之損益份額認列為當期損益，對其取得後之其他綜合損益份額則認列為其他綜合損益。如本公司對子公司所認列之損失份額等於或超過在該子公司之權益時，本公司繼續按持股比例認列損失。
4. 依「證券發行人財務報告編製準則」規定，個體財務報告當期損益及其他綜合損益應與合併基礎編製之財務報告中當期損益及其他綜合損益

歸屬於母公司業主之分攤數相同，個體財務報告業主權益應與合併基礎編製之財務報告中歸屬於母公司業主之權益相同。

#### (十二) 不動產、廠房及設備

1. 不動產、廠房及設備係以取得成本為入帳基礎。
2. 後續成本只有在與該項目有關之未來經濟效益很有可能流入本公司，且該項目之成本能可靠衡量時，才包括在資產之帳面金額或認列為一項單獨資產。被重置部分之帳面金額應除列。所有其他維修費用於發生時認列為當期損益。
3. 不動產、廠房及設備之後續衡量採成本模式，除土地不提折舊外，其他按估計耐用年限以直線法計提折舊。不動產、廠房及設備各項組成若屬重大，則單獨提列折舊。
4. 本公司於每一財務年度結束對各項資產之殘值、耐用年限及折舊方法進行檢視，若殘值及耐用年限之預期值與先前之估計不同時，或資產所含之未來經濟效益之預期消耗型態已有重大變動，則自變動發生日起依國際會計準則第8號「會計政策、會計估計變動及錯誤」之會計估計變動規定處理。各項資產之耐用年限如下：

機器設備	3年
辦公設備	3年
租賃改良	4~5年

#### (十三) 租賃(承租人)

營業租賃之給付扣除自出租人收取之任何誘因，於租賃期間內按直線法攤銷認列為當期損益。

#### (十四) 無形資產

1. 電腦軟體  
電腦軟體以取得成本認列，依直線法按估計耐用年限3年攤銷。
2. 其他無形資產主係線上遊戲軟體授權金等，以取得成本為入帳基礎，按估計效益年數，採直線法攤銷，攤銷年限為1~3年。

#### (十五) 非金融資產減損

本公司於資產負債表日針對有減損跡象之資產，估計其可回收金額，當可回收金額低於其帳面價值時，則認列減損損失。可回收金額係指一項資產之公允價值減處分成本或其使用價值，兩者較高者。當以前年度已認列資產減損之情況不存在或減少時，則迴轉減損損失，惟迴轉減損損失而增加之資產帳面金額，不超過該資產若未認列減損損失情況下減除折舊或攤銷後之帳面金額。

#### (十六) 借款

借款於原始認列時按公允價值扣除交易成本後之金額衡量，後續就扣除

交易成本後之價款與贖回價值之任何差額採有效利息法按攤銷後成本於借款期間內衡量。

#### (十七) 應付帳款及票據

應付帳款及票據係在正常營業過程中自供應商取得商品或勞務而應支付之義務。於原始認列時按公允價值衡量，後續採有效利息法按攤銷後成本衡量。惟屬未付息之短期應付帳款，因折現影響不重大，後續以原始發票金額衡量。

#### (十八) 金融負債之除列

本公司於合約所載之義務履行、取消或到期時，除列金融負債。

#### (十九) 員工福利

##### 1. 短期員工福利

短期員工福利係以預期支付之非折現金額衡量，並於相關服務提供時認列為費用。

##### 2. 退休金

###### 確定提撥計畫

對於確定提撥計畫，係依權責發生基礎將應提撥之退休基金數額認列為當期之退休金成本。預付提撥金於可退還現金或減少未來給付之範圍內認列為資產。

##### 3. 離職福利

離職福利係於正常退休日前終止對員工之聘僱或當員工決定接受公司之福利邀約以換取聘僱之終止而提供之福利。本公司係於不再能撤銷離職福利之要約或於認列相關重組成本之孰早者時認列費用。不預期在資產負債表日後 12 個月全部清償之福利應予以折現。

##### 4. 員工酬勞及董監酬勞

員工酬勞及董監酬勞係於具法律或推定義務且金額可合理估計時，認列為費用及負債。嗣後決議實際配發金額與估列金額有差異時，則按會計估計變動處理。另以股票發放員工酬勞者，計算股數之基礎為董事會決議日前一收盤價。

#### (二十) 所得稅

1. 所得稅費用包含當期及遞延所得稅。除與列入其他綜合損益或直接列入權益之項目有關之所得稅分別列入其他綜合損益或直接列入權益外，所得稅係認列於損益。

2. 本公司依據資產負債表日已立法或已實質性立法之稅率計算當期所得稅。管理階層就適用所得稅相關法規定期評估所得稅申報之狀況，並在適用情況下根據預期須向稅捐機關支付之稅款估列所得稅負債。未分配盈餘依所得稅法加徵 10% 之所得稅，嗣盈餘產生年度之次年度於股東會通過盈餘分派案後，始就實際盈餘之分派情形，認列 10% 之未分配盈餘所得稅費用。

3. 遞延所得稅採用資產負債表法，按資產及負債之課稅基礎與其於個體資產負債表之帳面金額所產生之暫時性差異認列。源自於原始認列之商譽所產生之遞延所得稅負債則不予認列，若遞延所得稅源自於交易（不包括企業合併）中對資產或負債之原始認列，且在交易當時未影響會計利潤或課稅所得（課稅損失），則不予認列。若投資子公司產生之暫時性差異，本公司可以控制暫時性差異迴轉之時點，且暫時性差異很有可能於可預見之未來不會迴轉者則不予認列。遞延所得稅採用在資產負債表日已立法或已實質性立法，並於有關之遞延所得稅資產實現或遞延所得稅負債清償時預期適用之稅率（及稅法）為準。
4. 遞延所得稅資產於暫時性差異很有可能用以抵減未來應課稅所得之範圍內認列，並於每一資產負債表日重評估未認列及已認列之遞延所得稅資產。
5. 當有法定執行權將所認列之當期所得稅資產及負債金額互抵且有意圖以淨額基礎清償或同時實現資產及清償負債時，始將當期所得稅資產及當期所得稅負債互抵；當有法定執行權將當期所得稅資產及當期所得稅負債互抵。

#### (二十一) 股本

1. 普通股分類為權益。直接歸屬於發行新股或認股權之增額成本以扣除所得稅後之淨額於權益中列為價款減項。
2. 本公司買回已發行股票時，將所支付之對價包括任何可直接歸屬之增額成本以稅後淨額認列為股東權益之減項。

#### (二十二) 股利分配

分派予本公司股東之股利於本公司股東會決議分派股利時於財務報告認列，分派現金股利認列為負債，分派股票股利則認列為待分配股票股利，並於發行新股基準日時轉列普通股。

#### (二十三) 收入認列

本公司從事網路遊戲點數卡銷售及線上遊戲服務的提供，收入之認列係依消費者於遊戲點數卡銷售通路購買遊戲點數進行儲值後，再依據儲值點數耗用數量計算並認列為營業收入。本公司收取消費者購買遊戲點數卡之價金先予以遞延並帳列「預收款項」項下，再按前揭點數耗用情形轉列營業收入。

### 五、重大會計判斷、估計及假設不確定性之主要來源

本公司編製本個體財務報告時，管理階層已運用其判斷以決定所採用之會計政策，並依據資產負債表日當時之情況對於未來事件之合理預期以作出會計估計及假設。所作出之重大會計估計與假設可能與實際結果存有差異，將考量歷史經驗及其他因子持續評估及調整。該等估計及假設具有導致資產及負債帳面金額於下個財務年度重大調整之風險。請詳下列對重大會計判斷、估計與假設不確定性之說明：

## (一) 會計政策採用之重要判斷

### 金融資產-權益投資之減損

本公司依據國際會計準則第 39 號決定個別金融資產－權益投資是否發生減損，於作此項決定時需重大判斷。本公司評估個別權益投資之公允價值低於其成本的時間及金額，以及被投資者之財務健全情況和短期業務前景，包括產業及部門績效、技術變遷以及營運及融資現金流量等因素。

當個別權益投資公允價值低於其成本之情況係屬大幅度或持久性時，本公司將於財務報告認列減損損失，對於分類為「備供出售金融資產」者，將自其認列累計公允價值於其他綜合損益之金額轉列於當期損益。

## (二) 重要會計估計及假設

### 1. 收入認列

本公司的收入認列，係於收取遊戲價金時予以遞延並認列於預收款項項下的遞延收入，並在扣點後，按各服務期間或虛擬寶物的預計存續期間，分期攤銷認列為收入。相關遞延之收入係依歷史經驗及其他已知原因估計可能應遞延的金額及期間，且本公司定期檢視估計之合理性，請參閱附註六(十二)之說明。

民國 105 年 12 月 31 日，本公司認列之遞延收入為\$15,236。

### 2. 權利金減損評估

權利金減損評估過程依賴本公司主觀判斷，係採用玩家使用點數產生之線上遊戲收入及預計支出評估可回收金額，有關減損損失之認列及評估，請參閱附註六(九)之說明。

民國 105 年 12 月 31 日，本公司認列減損損失後之權利金為\$127,828。

### 3. 無活絡市場金融資產之減損評估

當有減損跡象顯示某項金融工具之投資可能已經減損致帳面金額無法被回收，本公司隨即評估該項投資之減損。本公司對於無活絡市場之金融資產係依據預期可收到現金股利及處分投資所產生未來現金流量按類似金融工具於資產負債表日之市場報酬率折現之現值評估可回收金額，並分析其相關假設之合理性。

民國 105 年 12 月 31 日，本公司認列減損損失後之備供出售金融資產之帳面價值為\$1,191。

## 六、重要會計項目之說明

### (一) 現金及約當現金

	105年12月31日	104年12月31日
庫存現金及週轉金	\$ 367	\$ 410
活期存款	118,626	99,277
定期存款	-	20,000
	<u>\$ 118,993</u>	<u>\$ 119,687</u>

本公司往來之金融機構信用品質良好，且本公司與多家金融機構往來以分散信用風險，預期發生違約之可能性甚低。

(二) 透過損益按公允價值衡量之金融資產－流動

	105年12月31日	104年12月31日
<u>持有供交易之金融資產</u>		
上市櫃公司股票	\$ -	\$ 11,009
評價調整	-	( 1,869)
	<u>\$ -</u>	<u>\$ 9,140</u>

1. 本公司持有供交易之金融資產於民國 105 年及 104 年度認列之損益分別為 \$1,107 及 (\$5,647)。

2. 本公司未有將透過損益按公允價值衡量之金融資產提供質押之情形。

(三) 備供出售金融資產－非流動

	105年12月31日	104年12月31日
上市櫃公司股票	\$ 13,860	\$ 13,860
評價調整	-	( 3,759)
累計減損	( 12,669)	-
	<u>\$ 1,191</u>	<u>\$ 10,101</u>

1. 本公司於民國 105 年及 104 年度因公允價值變動認列於其他綜合(損)益之金額分別為 \$3,759 及 (\$3,787)。自權益重分類至當期損益之金額分別為 (\$12,669) 及 \$0。

2. 本公司持有之樂陞科技股份有限公司私募普通股，因證券櫃檯買賣中心變更該公司上櫃股票交易方式並暫停交易，致使該公司股票之公允價值於民國 105 年 12 月 31 日已大幅下跌至低於本公司之投資成本，本公司評估後認為已發生減損，故於民國 105 年度認列 \$12,669 之減損損失，並自其他綜合損益重分類至當期損益。

(四) 應收帳款

	105年12月31日	104年12月31日
應收帳款	\$ 61,923	\$ 97,002
減：備抵呆帳	( 29)	( 23)
	<u>\$ 61,894</u>	<u>\$ 96,979</u>

1. 本公司之應收帳款為未逾期且未減損者依據本公司之授信標準的信用品質資訊如下：

	105年12月31日	104年12月31日
群組1	\$ 61,894	\$ 96,973
群組2	-	-
	<u>\$ 61,894</u>	<u>\$ 96,973</u>

群組 1：現有客戶(首次交易迄今超過 6 個月)。

群組 2：新客戶(首次交易迄今短於 6 個月)。

2. 已逾期但未減損之金融資產之帳齡分析如下：

	<u>105年12月31日</u>	<u>104年12月31日</u>
181-360天	\$ -	\$ 6

以上係以逾期天數為基準進行之帳齡分析。

3. 已減損金融資產之變動分析：

(1)於民國 105 年及 104 年 12 月 31 日止，本公司已減損之應收帳款金額分別為\$29 及\$23。

(2)備抵呆帳變動表如下：

	<u>105年度</u>	<u>104年度</u>
	<u>個別評估之減損損失</u>	<u>個別評估之減損損失</u>
1月1日	\$ 23	\$ -
提列減損損失	6	23
12月31日	<u>\$ 29</u>	<u>\$ 23</u>

4. 本公司並未持有任何的擔保品。

#### (五) 金融資產移轉

未整體除列之已移轉金融資產

1. 本公司於民國 105 年 4 月 26 日與彰化商業銀行簽訂應收帳款讓售合約，依合約規定本公司移轉應收帳款前 80%之部份，提供部分無法回收之保證，因此本公司未整體除列讓售之應收帳款，且本公司對此讓售之應收帳款不得再質押予第三方。相關已預支之價款帳列短期借款項下。

2. 於民國 105 年 12 月 31 日，本公司繼續認列已移轉之讓售應收帳款相關資訊如下：

	<u>105年12月31日</u>
讓售應收帳款帳面金額	\$ 16,139
已預支價款之帳面價值	11,900

民國 104 年 12 月 31 日無讓售應收帳款。

3. 於民國 105 年 12 月 31 日，應收帳款受讓人依據合約對已移轉之應收帳款具有追索權時，相關資產及負債之公允價值資訊如下：

	<u>105年12月31日</u>
讓售應收帳款之公允價值	\$ 16,139
已預支價款之公允價值	( 11,900 )
淨部位	<u>\$ 4,239</u>

民國 104 年 12 月 31 日無讓售應收帳款。

4. 於民國 105 年 12 月 31 日，本公司就持續參與之範圍內繼續認列已移轉之讓售應收帳款相關資訊如下：

	<u>105年12月31日</u>
於移轉前之原始資產之總帳面金額	\$ 16,139
繼續認列之資產之帳面金額	16,139
相關負債之帳面金額	11,900

民國 104 年 12 月 31 日無讓售應收帳款。

(六) 預付款項

	<u>105年12月31日</u>	<u>104年12月31日</u>
預付最低保證分成費	\$ 27,073	\$ 7,685
預付廣告費	23,538	-
預付租金	1,250	1,260
其他預付費用	1,012	1,322
	<u>\$ 52,873</u>	<u>\$ 10,267</u>

(七) 採用權益法之投資

	<u>105年12月31日</u>	<u>104年12月31日</u>
9splay Holding Co., Limited	\$ 74,586	\$ 81,751

1. 有關本公司之子公司資訊，請參見本公司民國 105 年度合併財務報表附註四、(三)。

2. 本公司民國 105 年及 104 年度採權益法評價認列之投資損失分別為 \$52,913 及 \$77，係依被投資公司同期經會計師查核簽證之財務報表評價認列。

(八) 不動產、廠房及設備

	<u>機器設備</u>	<u>辦公設備</u>	<u>租賃改良</u>	<u>未完工程</u>	<u>合計</u>
105年1月1日					
成本	\$ 9,810	\$ 728	\$ -	\$ 3,838	\$ 14,376
累計折舊及減損	( 3,479)	( 486)	-	-	( 3,965)
	<u>\$ 6,331</u>	<u>\$ 242</u>	<u>\$ -</u>	<u>\$ 3,838</u>	<u>\$ 10,411</u>
105年					
1月1日	\$ 6,331	\$ 242	\$ -	\$ 3,838	\$ 10,411
增添	3,739	150	4,405	-	8,294
移轉	151	-	3,687	( 3,838)	-
折舊費用	( 3,763)	( 267)	( 1,178)	-	( 5,208)
12月31日	<u>\$ 6,458</u>	<u>\$ 125</u>	<u>\$ 6,914</u>	<u>\$ -</u>	<u>\$ 13,497</u>
105年12月31日					
成本	\$ 13,700	\$ 878	\$ 8,092	\$ -	\$ 22,670
累計折舊及減損	( 7,242)	( 753)	( 1,178)	-	( 9,173)
	<u>\$ 6,458</u>	<u>\$ 125</u>	<u>\$ 6,914</u>	<u>\$ -</u>	<u>\$ 13,497</u>

	機器設備	辦公設備	租賃改良	未完工程	合計
104年1月1日					
成本	\$ 5,759	\$ 728	\$ 1,380	\$ -	\$ 7,867
累計折舊及減損	( 1,051)	( 243)	( 690)	-	( 1,984)
	<u>\$ 4,708</u>	<u>\$ 485</u>	<u>\$ 690</u>	<u>\$ -</u>	<u>\$ 5,883</u>
<u>104年</u>					
1月1日	\$ 4,708	\$ 485	\$ 690	\$ -	\$ 5,883
增添	4,051	-	91	3,838	7,980
折舊費用	( 2,428)	( 243)	( 781)	-	( 3,452)
12月31日	<u>\$ 6,331</u>	<u>\$ 242</u>	<u>\$ -</u>	<u>\$ 3,838</u>	<u>\$ 10,411</u>
104年12月31日					
成本	\$ 9,810	\$ 728	\$ -	\$ 3,838	\$ 14,376
累計折舊及減損	( 3,479)	( 486)	-	-	( 3,965)
	<u>\$ 6,331</u>	<u>\$ 242</u>	<u>\$ -</u>	<u>\$ 3,838</u>	<u>\$ 10,411</u>

(九) 無形資產

	電腦軟體	權利金	合計
105年1月1日			
成本	\$ 358	\$181,738	\$182,096
累計攤銷及減損	( 59)	( 56,114)	( 56,173)
	<u>\$ 299</u>	<u>\$125,624</u>	<u>\$125,923</u>
<u>105年</u>			
1月1日	\$ 299	\$125,624	\$125,923
增添	465	75,569	76,034
處分	-	( 6,903)	( 6,903)
攤銷費用	( 158)	( 54,533)	( 54,691)
減損損失	-	( 11,929)	( 11,929)
12月31日	<u>\$ 606</u>	<u>\$127,828</u>	<u>\$128,434</u>
105年12月31日			
成本	\$ 823	\$203,785	\$204,608
累計攤銷及減損	( 217)	( 75,957)	( 76,174)
	<u>\$ 606</u>	<u>\$127,828</u>	<u>\$128,434</u>

	電腦軟體	權利金	合計
104年1月1日			
成本	\$ -	\$ 61,462	\$ 61,462
累計攤銷及減損	-	( 27,402)	( 27,402)
	<u>\$ -</u>	<u>\$ 34,060</u>	<u>\$ 34,060</u>
104年			
1月1日	\$ -	\$ 34,060	\$ 34,060
增添—源自單獨取得	358	138,019	138,377
處分	-	( 18,054)	( 18,054)
攤銷費用	( 59)	( 26,924)	( 26,983)
減損損失	-	( 1,788)	( 1,788)
匯率影響數	-	311	311
12月31日	<u>\$ 299</u>	<u>\$125,624</u>	<u>\$125,923</u>
104年12月31日			
成本	\$ 358	\$181,738	\$182,096
累計攤銷及減損	( 59)	( 56,114)	( 56,173)
	<u>\$ 299</u>	<u>\$125,624</u>	<u>\$125,923</u>

1. 無形資產攤銷明細如下：

	105年度	104年度
營業成本	\$ 54,533	\$ 26,924
管理費用	158	59
	<u>\$ 54,691</u>	<u>\$ 26,983</u>

2. 本公司部分線上遊戲權利金之預計可回收金額小於帳面價值，未來現金流入係以資產負債表日可得之最佳資訊估計。而於民國 105 年及 104 年度所認列之減損損失分別計\$11,929 及\$1,788，明細如下：

	105年度		104年度	
	認列於 當期損益	認列於 其他綜合損益	認列於 當期損益	認列於 其他綜合損益
減損損失—無形資產	<u>\$ 11,929</u>	<u>\$ -</u>	<u>\$ 1,788</u>	<u>\$ -</u>

(十) 短期借款

借款性質	105年12月31日	利率區間	擔保品
銀行借款			
擔保借款	\$ 21,900	2.08~2.26%	應收帳款、存款(備償戶)
信用借款	<u>50,000</u>	2.23~2.46%	無
	<u>\$ 71,900</u>		

民國 104 年 12 月 31 日無短期借款。

(十一) 其他應付款

	105年12月31日	104年12月31日
應付廣告費	\$ 11,823	\$ 17,028
應付薪資及獎金	7,017	4,924
應付勞務費	3,552	700
應付租金	1,310	1,050
應付資訊服務費	1,207	-
應付營業稅	1,098	2,208
其他	2,969	4,802
	<u>\$ 28,976</u>	<u>\$ 30,712</u>

(十二) 預收款項

	105年12月31日	104年12月31日
遞延線上遊戲收入	\$ 15,236	\$ 15,823

(十三) 退休金

本公司依據「勞工退休金條例」，訂有確定提撥之退休辦法，適用於本國籍之員工。本公司就員工選擇適用「勞工退休金條例」所定之勞工退休金制度部分，每月按薪資之 6% 提繳勞工退休金至勞保局員工個人帳戶，員工退休金之支付依員工個人之退休金專戶及累積收益之金額採月退休金或一次退休金方式領取。民國 105 年及 104 年度，本公司依上開退休金辦法認列之退休金成本分別為 \$2,870 及 \$1,937。

(十四) 股本

- 民國 105 年 12 月 31 日，本公司額定資本額為 \$350,000，分為 35,000 仟股（含員工認股權憑證可認購股數 2,625 仟股），實收資本額為 \$169,900，每股面額 10 元。本公司已發行股份之股款均已收訖。

本公司普通股期初與期末流通在外股數調節如下：

	105年(仟股)	104年(仟股)
1月1日	15,520	8,000
現金增資	-	2,000
股票股利	1,470	5,439
員工酬勞轉增資	-	81
12月31日	<u>16,990</u>	<u>15,520</u>

2. 庫藏股

- (1) 股份收回原因及其數量：

		105年12月31日	
持有股份之公司名稱	收回原因	股數	帳面金額
本公司	供轉讓股份予員工	113仟股	\$ <u>3,370</u>

- (2) 證券交易法規定公司對買回發行在外股份之數量比例，不得超過公司已發行股份總數百分之十，收買股份之總金額，不得逾保留盈餘加計發行股份溢價及已實現之資本公積金額。
- (3) 本公司持有之庫藏股票依證券交易法規定不得質押，於未轉讓前亦不得享有股東權利。
- (4) 依證券交易法規定，因供轉讓股份予員工所買回之股份，應於買回之日起三年內將其轉讓，逾期未轉讓者，視為公司未發行股份，並應辦理變更登記銷除股份。

#### (十五) 資本公積

依公司法規定，超過票面金額發行股票所得之溢額及受領贈與之所得之資本公積，除得用於彌補虧損外，於公司無累積虧損時，按股東原有股份之比例發給新股或現金。另依證券交易法之相關規定，以上開資本公積撥充資本時，每年以其合計數不超過實收資本額百分之十為限。公司非於盈餘公積填補資本虧損仍有不足時，不得以資本公積補充之。

#### (十六) 保留盈餘

1. 依本公司章程規定，年度總決算，如有盈餘應先提繳稅款，彌補以往年度虧損，次提列 10% 為法定盈餘公積，直到法定盈餘公積已達到本公司資本總額為止，並依法令或主管機關之規定提列或迴轉特別盈餘公積，如尚有盈餘，由董事會擬具分派案，提請股東會決議分派之。
2. 法定盈餘公積除彌補公司虧損及按股東原有股份之比例發給新股或現金外，不得使用之，惟發給新股或現金者，以該項公積超過實收資本額百分之二十五之部分為限。
3. 本公司分派盈餘時，依法令規定須就當年度資產負債表日之其他權益項目借方餘額提列特別盈餘公積始得分派，嗣後其他權益項目借方餘額迴轉時，迴轉金額得列入可供分派盈餘中。
4. 本公司於民國 105 年 6 月 30 日及 104 年 6 月 22 日經股東會決議之民國 104 年及 103 年度盈餘分派案如下：

	104年度		103年度	
	金額	每股股利(元)	金額	每股股利(元)
特別盈餘公積	\$ 1,534		\$ -	
法定盈餘公積	1,840		6,043	
股票股利	14,696	\$ 0.950	54,389	\$ 6.799

有關董事會通過擬議及股東會決議盈餘分配情形，請至「公開資訊觀測站」查詢。

5. 本公司於民國 106 年 4 月 11 日，經董事會決議通過民國 105 年度盈虧撥補案，因民國 105 年度為待彌補虧損，故無盈餘可供分配。有關董事會通過及股東會決議盈虧撥補案情形，請至公開資訊觀測站查詢。
6. 有關員工酬勞及董監酬勞資訊，請詳附註六、(十九)。

(十七) 營業收入

	105年度	104年度
手機遊戲收入	\$ 811,952	\$ 812,584

(十八) 其他利益及損失

	105年度	104年度
透過損益按公允價值衡量之金融資產 淨利益(損失)	\$ 1,869	(\$ 4,750)
外幣兌換利益(損失)	727	( 308)
處分投資損失	( 762)	( 897)
無形資產減損損失	( 11,929)	( 1,788)
金融資產減損損失	( 12,669)	-
其他	( 48)	-
	(\$ 22,812)	(\$ 7,743)

(十九) 費用性質之額外資訊

	105年度	104年度
分成費	\$ 262,524	\$ 269,575
通路折扣成本	208,773	201,067
廣告費用	163,153	193,389
員工福利費用	69,651	48,924
無形資產攤銷費用	54,691	26,983
營業租賃租金	19,270	13,128
交際費	6,709	6,169
折舊費用	5,208	3,452
其他	31,291	23,206
營業成本及營業費用	\$ 821,270	\$ 785,893

(二十) 員工福利費用

	105年度	104年度
薪資費用	\$ 58,481	\$ 39,957
勞健保費用	5,092	3,785
退休金費用	2,870	1,937
其他用人費用	3,208	3,245
	\$ 69,651	\$ 48,924

1. 依本公司章程規定，本公司依當年度獲利狀況扣除累積虧損後，如尚有餘額，應先提撥員工紅利1%~10%，董事、監察人酬勞不高於3%。
2. 本公司民國105年及104年度員工酬勞估列金額分別為\$0及\$213；董監酬勞估列金額均為\$0，前述金額帳列薪資費用科目。

經董事會決議之民國 104 年度員工酬勞及董監酬勞與民國 104 年度財務報告認列之金額一致。

本公司董事會通過之員工及董監酬勞相關資訊可至公開資訊觀測站查詢。

## (二十一) 所得稅

### 1. 所得稅費用

所得稅費用組成部分：

	105年度	104年度
當期所得稅：		
當期所得產生之所得稅	\$ 1,227	\$ 2,325
以前年度所得稅低(高)估	2,991	( 892)
當期所得稅總額	<u>4,218</u>	<u>1,433</u>
遞延所得稅：		
暫時性差異之原始產生及迴轉	( 4,562)	1,258
所得稅(利益)費用	<u>(\$ 344)</u>	<u>\$ 2,691</u>

### 2. 所得稅(利益)費用與會計利潤關係

	105年	104年
稅前淨利按法定稅率計算之所得稅	\$ -	\$ 3,583
按稅法規定免課稅之所得	( 3,335)	-
以前年度所得稅低(高)估	2,991	( 892)
	<u>(\$ 344)</u>	<u>\$ 2,691</u>

### 3. 因暫時性差異而產生之各遞延所得稅資產或負債金額如下：

	105年		
	1月1日	認列於損益	12月31日
暫時性差異：			
-遞延所得稅資產：			
減損損失	\$ 551	\$ 1,607	\$ 2,158
國外轉投資損失	13	( 13)	-
其他	47	2,597	2,644
小計	<u>\$ 611</u>	<u>\$ 4,191</u>	<u>\$ 4,802</u>
-遞延所得稅負債：			
未實現兌換利益	(\$ 371)	\$ 371	\$ -
小計	<u>(\$ 371)</u>	<u>\$ 371</u>	<u>\$ -</u>
合計	<u>\$ 240</u>	<u>\$ 4,562</u>	<u>\$ 4,802</u>

	104年		
	1月1日	認列於損益	12月31日
暫時性差異：			
-遞延所得稅資產：			
減損損失	\$ 1,399	(\$ 848)	\$ 551
國外轉投資損失	-	13	13
其他	99	(52)	47
小計	<u>\$ 1,498</u>	<u>(\$ 887)</u>	<u>\$ 611</u>
-遞延所得稅負債：			
未實現兌換利益	\$ -	(\$ 371)	(\$ 371)
小計	<u>\$ -</u>	<u>(\$ 371)</u>	<u>(\$ 371)</u>
合計	<u>\$ 1,498</u>	<u>(\$ 1,258)</u>	<u>\$ 240</u>

4. 本公司營利事業所得稅業經稅捐稽徵機關核定至民國 103 年度。

5. 未分配盈餘相關資訊

	105年12月31日	104年12月31日
87年度以後	<u>(\$ 83,738)</u>	<u>\$ 18,100</u>

6. 兩稅合一相關資訊：

	105年12月31日	104年12月31日
股東可扣抵稅額帳戶餘額	<u>\$ 2,401</u>	<u>\$ 6,081</u>
盈餘分配之稅額扣抵比率		<u>104年度(實際)</u> <u>20.48%</u>

本公司民國 105 年度為累積虧損，故不擬設算稅額扣抵比率。

(二十二) 每股盈餘

	105年度	
	稅後金額	每股虧損 (元)
<u>基本(稀釋)每股虧損</u>		
歸屬於母公司普通股股東之本期 淨利	<u>(\$ 83,768)</u>	<u>16,990</u> ( <u>\$ 4.93</u> )

	104年度		
	稅後金額	加權平均流通 在外股數(仟股)	每股盈餘 (元)
<b>基本每股盈餘</b>			
歸屬於母公司普通股股東之本期 淨利	\$ 18,394	15,763	\$ 1.17
<b>稀釋每股盈餘</b>			
歸屬於母公司普通股股東之本期 淨利	\$ 18,394	15,763	
具稀釋作用之潛在普通股之影響 員工分紅	-	87	
屬於母公司普通股股東之本期淨 利加潛在普通股之影響	\$ 18,394	15,850	\$ 1.16

### (二十三) 營業租賃

本公司以營業租賃承租辦公處所，租賃期間介於 1 至 5 年，並附有於租賃期間屆滿之續租權。民國 105 年及 104 年度分別認列 \$19,270 及 \$13,128 之租金費用為當期損益，依租賃合約規定預計未來各年度之策金支出如下：

	105年12月31日	104年12月31日
不超過1年	\$ 7,746	\$ 7,367
超過1年但不超過5年	21,590	27,214
	\$ 29,336	\$ 34,581

### (二十四) 現金流量補充資訊

僅有部分現金支付之投資活動：

	105年度	104年度
購置不動產、廠房及設備	\$ 8,294	\$ 7,980
加：期初應付設備款	2,050	-
加：期末預付設備款	3,528	100
減：期初預付設備款	(100)	-
減：期末應付設備款	-	(2,050)
本期支付現金	\$ 13,772	\$ 6,030

## 七、關係人交易

### (一) 與關係間之重大交易事項

#### 1. 進貨

	105年度	104年度
子公司	\$ 263,491	\$ 193,134

商品及勞務係按一般商業條款和條件向關聯企業其他關係購買。

## 2. 其他應收款

### (1) 其他應收款

	105年12月31日	104年12月31日
子公司	\$ 318	\$ 16,668

主要係處分無形資產之應收款。

### (2) 對關係人放款

	105年12月31日	104年12月31日
子公司	\$ -	\$ 19,413

## 3. 預付款項

	105年12月31日	104年12月31日
子公司	\$ 8,063	\$ 6,168

## 4. 應付帳款

	105年12月31日	104年12月31日
子公司	\$ 44,923	\$ 79,679

## 5. 財產交易

### (1) 取得其他資產

	105年度	104年度
帳列項目	取得價款	取得價款
子公司 無形資產	\$ 65,928	\$ 123,209

### (2) 處分其他資產

	105年度	
帳列項目	處分價款	處分(損)益
子公司 無形資產	\$ 6,903	\$ -
	104年度	
帳列項目	處分價款	處分(損)益
子公司 無形資產	\$ 18,054	\$ -

### (二) 主要管理階層薪酬資訊

	105年度	104年度
薪資及其他短期員工福利	\$ 9,807	\$ 2,628
退職後福利	324	65
	\$ 10,131	\$ 2,693

## 八、質押之資產

本公司之資產提供擔保明細如下：

資產項目	帳面價值		擔保用途
	105年12月31日	104年12月31日	
其他流動資產	\$ 2,000	\$ -	短期借款額度
應收帳款	\$ 16,139	\$ -	短期借款額度

## 九、重大承諾事項及或有事項

(一)本公司與數家手機遊戲開發商簽訂有手機遊戲軟體授權合約，主要合約內容如下：

1. 授權使用期間為 1~3 年。
2. 本公司應依合約約定金額支付權利金；截至民國 105 年 12 月 31 日止，本公司已簽約而尚未支付之線上遊戲權利金計 USD2,298 仟元、RMB570 仟元及 \$250。
3. 本公司應自遊戲正式收費之日起，依遊戲營業收入之一定比例支付銷售分成費。
4. 部分合約訂有最低保證銷售分成費條款：截至民國 105 年 12 月 31 日止，已正式營運之遊戲，本公司已依約預付最低保證分成費 \$6,335；已簽訂合約但尚未正式營運之遊戲，本公司已預付最低保證分成費 \$20,738；尚未支付之最低保證分成費用金額計 USD475 仟元及 RMB350 仟元。上述已預付之最低保證分成費列於「預付款項」科目項下，可扣抵未來應付之銷售分成費。

(二)本公司因代理之一遊戲於 104 年 10 月 28 日遭臺灣光榮特庫磨股份有限公司(以下簡稱台灣光榮特庫磨)起訴侵害其商標權與著作權一案。前開案件因台灣光榮特庫磨主張顯然與商標法與著作權法「合理使用」之原則相違，更未明確舉證其為著作權人，目前尚待智財法院進行審理，故尚無法對於前開訴訟之勝敗、賠償金額預先評估具體金額。

(三)營業租賃請詳六(二十三)說明。

## 十、重大之災害損失

無。

## 十一、重大之期後事項

民國 105 年度虧損撥補案請詳附註六(十六)。

## 十二、其他

### (一)資本管理

本公司之資本管理目標，係為保障公司能繼續經營，維持最佳資本結構以降低資金成本，並為股東提供報酬。考量遊戲業產業特性，本公司之資本

管理係為確保公司有足夠且必要之財務資源，因應未來 12 個月內之營運需求、資本支出、研究發展支出及股利支出等。

## (二) 金融工具

### 1. 金融工具公允價值資訊

本公司非以公允價值衡量之金融工具(包括現金及約當現金、應收帳款、其他應收款、存出保證金、短期借款、應付票據、應付帳款及其他應付款)的帳面金額係公允價值之合理近似值，另以公允價值衡量之金融工具的公允價值資訊請詳附註十二(三)。

### 2. 財務風險管理政策

- (1) 本公司日常營運受多項財務風險之影響，包含市場風險(包括匯率風險、利率風險、及價格風險)、信用風險及流動性風險。本公司整體風險管理政策著重於金融市場的不可預測事項，並尋求可降低對本公司財務狀況及財務績效之潛在不利影響。
- (2) 風險管理工作由本公司財務部按照董事會核准之政策執行。本公司財務部透過與公司營運單位密切合作，負責辨認、評估與規避財務風險。

### 3. 重大財務風險之性質及程度

#### (1) 市場風險

##### 匯率風險

- A. 本公司管理階層已訂定政策，規定公司內各公司管理相對其功能性貨幣之匯率風險。當未來商業交易、已認列資產或負債係以非該個體之功能性貨幣之外幣計價時，匯率風險便會產生。
- B. 本公司從事之業務涉及若干非功能性貨幣(本公司及部分子公司之功能性貨幣為台幣、部分子公司之功能性貨幣為美元及人民幣)，故受匯率波動之影響，具重大匯率波動影響之外幣資產及負債資訊如下：

105年12月31日			
(外幣:功能性貨幣)	外幣(仟元)	匯率	帳面金額 (新台幣)
<b>金融資產</b>			
<u>貨幣性項目</u>			
美金：新台幣	\$ 2,835	32.25	\$ 91,429
人民幣：新台幣	54	4.62	249
<u>非貨幣性項目</u>			
美金：新台幣	2,313	32.25	74,586
<b>金融負債</b>			
<u>貨幣性項目</u>			
美金：新台幣	1,389	32.25	44,795

104年12月31日

	外幣(仟元)	匯率	帳面金額 (新台幣)
<b>(外幣:功能性貨幣)</b>			
<u>金融資產</u>			
<u>貨幣性項目</u>			
美金：新台幣	\$ 1,627	32.83	\$ 53,414
人民幣：新台幣	23	5.00	115
<u>非貨幣性項目</u>			
美金：新台幣	2,490	32.83	81,751
<u>金融負債</u>			
<u>貨幣性項目</u>			
美金：新台幣	2,444	32.83	80,237

C. 本公司貨幣性項目因匯率波動具重大影響於民國105年及104年度認列之全部兌換損益(含已實現及未實現)彙總金額分別為\$727及(\$308)。

D. 本公司因重大匯率波動影響之外幣市場風險分析如下：

	105年度		
	敏感度分析		
	變動幅度	影響損益	影響其他綜合損益
<b>(外幣:功能性貨幣)</b>			
<u>金融資產</u>			
<u>貨幣性項目</u>			
美金：新台幣	1%	\$ 914	\$ -
人民幣：新台幣	1%	2	-
<u>金融負債</u>			
<u>貨幣性項目</u>			
美金：新台幣	1%	448	-
		104年度	
		敏感度分析	
	變動幅度	影響損益	影響其他綜合損益
<b>(外幣:功能性貨幣)</b>			
<u>金融資產</u>			
<u>貨幣性項目</u>			
美金：新台幣	1%	\$ 534	\$ -
人民幣：新台幣	1%	1	-
<u>金融負債</u>			
<u>貨幣性項目</u>			
美金：新台幣	1%	802	-

### 價格風險

- A. 由於本公司持有之投資於個體資產負債表中係分類為備供出售金融資產，或透過損益按公允價值衡量之金融資產，因此本公司暴露於權益工具之價格風險。本公司未有商品價格風險之暴露。為管理權益工具投資之價格風險，本公司將其投資組合分散，其分散之方式係根據本公司設定之限額進行。
- B. 本公司主要投資於國內上市櫃之權益工具，此等權益工具之價格會因該投資標的未來價值之不確定性而受影響。若該等權益工具價格上升或下跌1%，而其他所有因素維持不變之情況下，對民國105年及104年度之稅後淨利因來自透過損益按公允價值衡量之權益工具之利益或損失將分別增加或減少\$0及\$110；對於股東權益之影響因分類為備供出售之權益工具之利益或損失分別增加或減少\$139及\$139。

### 利率風險

本公司之利率風險來自短期借款。按固定利率發行之借款使本公司承受公允價值利率風險。

### (2) 信用風險

- A. 信用風險係本公司因客戶或金融工具之交易對手無法履行合約義務而產生財務損失之風險。本公司依內部明定之授信政策，公司內各營運個體於訂定付款及提出交貨之條款與條件前，須就其每一新客戶進行管理及信用風險分析。內部風險控管係透過考慮其財務狀況、過往經驗及其他因素，以評估客戶之信用品質。主要信用風險來自現金及約當現金，及存放於銀行與金融機構之存款，並包括尚未收現之應收帳款。對銀行及金融機構而言，僅有信用評等良好之機構，才會被接納為交易對象。
- B. 本公司應收帳款債務人之信用良好，預期交易相對人不致發生違約，故發生信用風險之可能性不大，而最大之信用風險金額為其帳面值。
- C. 本公司未逾期且未減損之信用品質資訊請詳附註六(四)。

### (3) 流動性風險

- A. 現金流量預測是由公司內各營運個體執行，並由公司財務部予以彙總。公司財務部監控公司流動資金需求之預測，確保其有足夠資金得以支應營運需要。
- B. 下表係本公司之非衍生金融負債，按相關到期日予以分組，並依據資產負債表日至合約到期日之剩餘期間進行分析。下表所揭露之合約現金流量金額係未折現之金額。

#### 非衍生金融負債：

105年12月31日	1年以內
短期借款	\$ 71,900
應付票據	7,441
應付帳款(含關係人)	55,888
其他應付款	28,976

非衍生金融負債：

104年12月31日	<u>1年以內</u>
應付票據	\$ 110
應付帳款(含關係人)	88,639
其他應付款	30,712

(三) 公允價值資訊

1. 本公司非以公允價值衡量之金融資產及金融負債之公允價值資訊請詳附註十二、(二)1. 說明。
2. 為衡量金融及非金融工具之公允價值所採用評價技術的各等級定義如下：
 

第一等級：企業於衡量日可取得之相同資產或負債於活絡市場之報價(未經調整)。活絡市場係指有充分頻率及數量之資產或負債交易發生，以在持續基礎上提供定價資訊之市場。

第二等級：資產或負債直接或間接之可觀察輸入值，但包括於第一等級之報價者除外。

第三等級：資產或負債之不可觀察輸入值。本公司投資之無活絡市場之權益工具投資皆屬之。
3. 民國 105 年及 104 年 12 月 31 日以公允價值衡量之金融及非金融工具，本公司依資產及負債之性質、特性及風險及公允價值等級之基礎分類，相關資訊如下：

105年12月31日	<u>第一等級</u>	<u>第二等級</u>	<u>第三等級</u>	<u>合計</u>
<b>資產</b>				
<u>重複性公允價值</u>				
備供出售金融資產				
權益證券	\$ -	\$ -	\$ 1,191	\$ 1,191
104年12月31日				
<b>資產</b>				
<u>重複性公允價值</u>				
透過損益按公允價值衡量之金融資產				
權益證券	\$ 9,140	\$ -	\$ -	\$ 9,140
備供出售金融資產				
權益證券	-	-	10,101	10,101
合計	<u>\$ 9,140</u>	<u>\$ -</u>	<u>\$ 10,101</u>	<u>\$ 19,241</u>

4. 本公司用以衡量公允價值所使用之方法及假設說明如下：
  - (1) 本公司採用市場報價作為公允價值輸入值(即第一等級)者，依工具之特性分列如下：

市場報價	<u>上市(櫃)股票</u> 收盤價
------	-----------------------

(2) 評價模型之產出係預估之概算值，而評價技術可能無法反映本公司持有金融工具及非金融工具之所有攸關因素。因此評價模型之預估價值會適當地根據額外之參數予以調整，例如流動性風險等。根據本公司之公允價值評價模型管理政策及相關之控制程序，管理階層相信為允當表達個體資產負債表中金融工具及非金融工具之公允價值，評價調整係屬適當且必要。在評價過程中所使用之價格資訊及參數係經審慎評估，且適當地根據目前市場狀況調整。

5. 民國 105 年及 104 年度無第一等級與第二等級間之任何移轉。

6. 下表列示民國 105 年及 104 年度第三等級之變動：

	105年	104年
	權益證券	權益證券
1月1日	\$ 10,101	\$ 13,888
認列於當期損益之損失(註)	( 12,669)	-
認列於其他綜合損益	3,759	( 3,787)
12月31日	\$ 1,191	\$ 10,101

註：表列其他利益及損失。

7. 本公司對於公允價值歸類於第三等級之評價流程係由財務部負責進行金融工具之獨立公允價值驗證，藉獨立來源資料使評價結果貼近市場狀態、確認資料來源係獨立、可靠、與其他資源一致以及代表可執行價格，並定期取具外部估價師鑑價報告，以確保評價結果係屬合理。

8. 有關屬第三等級公允價值衡量項目所使用評價模型之重大不可觀察輸入值之量化資訊及重大不可觀察輸入值變動之敏感度分析說明如下：

	105年12月31日		重大不可觀察	區間	輸入值與
	公允價值	評價技術	輸入值	(加權平均)	公允價值關係
非衍生權益工具：					
私募股票（上 市櫃公司）	\$ 1,191	市場法	缺乏市場流通 性折價	22%	市場流通性折價 愈高，公允價值 愈低
	104年12月31日		重大不可觀察	區間	輸入值與
	公允價值	評價技術	輸入值	(加權平均)	公允價值關係
非衍生權益工具：					
私募股票（上 市櫃公司）	\$ 10,101	市場法	缺乏市場流通 性折價	20%	市場流通性折價 愈高，公允價值 愈低

9. 本公司經審慎評估選擇採用之評價模型及評價參數，因此對公允價值衡量係屬合理，惟當使用不同之評價模型或評價參數可能導致評價之結果不同。針對分類為第三等級之金融資產，若評價參數變動，若評價參數增加或減少 1%，則對民國 105 年及 104 年 12 月 31 日之其他綜合損益無重大影響。

### 十三、附註揭露事項

#### (一)重大交易事項相關資訊

1. 資金貸與他人：請詳附表一。
2. 為他人背書保證：無。
3. 期末持有有價證券情形：請詳附表二。
4. 累積買進或賣出同一有價證券之金額達新台幣三億元或實收資本額百分之二十以上：請詳附表三。
5. 取得不動產之金額達新台幣三億元或實收資本額百分之二十以上：無。
6. 處分不動產之金額達新台幣三億元或實收資本額百分之二十以上：無。
7. 與關係人進、銷貨交易金額達新台幣一億元或實收資本額百分之二十以上者：請詳附表四。
8. 應收關係人款項達新台幣一億元或實收資本額百分之二十以上：請詳附表五。
9. 從事衍生性商品交易：無。
10. 母公司與子公司及各子公司間之業務關係及重要交易往來情形及金額：請詳附表六。

#### (二)轉投資事業相關資訊

被投資公司名稱、所在地區等相關資訊(不包含大陸被投資公司)：請詳附表七。

#### (三)大陸投資資訊

1. 基本資料：請詳附表八。
2. 直接或間接經由第三地區事業與轉投資大陸之被投資公司所發生之重大交易事項：
  - (1) 進貨金額及百分比與相關應付款項之期末餘額百分比：無。
  - (2) 銷貨金額及百分比與相關應收款項之期末餘額百分比：無。
  - (3) 財產交易金額及其所產生之損益數額：無。
  - (4) 票據背書、保證或提供擔保品之期末餘額及其目的：無。
  - (5) 資金融通之最高餘額、期末餘額、利率區間及當期利息總額：無。
  - (6) 其他對當期損益或財務狀況有重大影響之交易事項，如勞務之提供或收受等：無。

### 十四、部門資訊

得免揭露。

真好玩娛樂科技股份有限公司  
資金貸與他人  
民國105年1月1日至12月31日

附表一

單位：新台幣仟元  
(除特別註明者外)

編號 (註1)	貸出資金 之公司	貸與對象	往來項目	是否為關係人	本期 最高金額	期末餘額	實際動支 金額	利率區間	資金貸 與性質	業務 往來金額	有短期融通 資金必要之 原因	提列備抵 呆帳金額	擔保品 名稱	擔保品 價值	對個別對象 資金貸與限 額(註2)	資金貸與 總限額 (註2)	備註
0	真好玩娛樂科技股 份有限公司	9Splay Holding Co., Limited		是	\$ 19,725	\$		2.88%	短期資 金融通	\$	營運週轉	\$	無	\$ -	\$ 108,766	\$ 108,766	

註1：編號欄之說明如下：

(1) 發行人填0。

(2) 被投資公司按公司別由阿拉伯數字1開始依序編號。

註2：依真好玩資金貸與他人作業規定，對每一借款人之限額依其貸與原因分訂定如下：  
公司間或與行號間有短期融通資金必要者，融資金額不得超過貸與企業淨值的40%。

真好玩娛樂科技股份有限公司

期末持有有價證券情形 (不含投資子公司、關聯企業及合資控制部分)

民國105年1月1日至12月31日

附表二

單位：新台幣仟元  
(除特別註明者外)

持有之公司	有價證券種類及名稱	與有價證券發行人之關係	帳列科目	期 末			備註
				股 數	帳面金額	持股比例	
真好玩娛樂科技股份有限公司	上市(櫃)股票-樂陞	無	備供出售金融資產-非流動	153,350	\$ 1,191	0.21%	\$ 1,191

真好玩娛樂科技股份有限公司

累積買進或賣出同一有價證券之金額達新台幣三億元或實收資本額百分之二十以上

民國105年1月1日至12月31日

附表三

單位：新台幣仟元  
(除特別註明者外)

買、賣之公司	有價證券種類及名稱	帳列科目	交易對象	關係	期初		買入(註)		賣出		期末			
					股數	金額	股數	金額	股數	售價	帳面成本	處分損益	股數	金額
真好玩娛樂科技股份有限公司	9Splay Holding Co., Limited	採用權益法之投資	9Splay Holding Co., Limited	子公司	2,500,000	\$ 81,751	1,500,000	(\$ 7,165)	-	\$ -	-	\$ -	4,000,000	\$ 74,586

註：包括採用權益法認列之投資損失及認列之累積換算調整數。

真好玩娛樂科技股份有限公司  
與關係人進、銷貨之金額達新台幣一億元或實收資本額百分之二十以上  
民國105年1月1日至12月31日

附表四

單位：新台幣千元  
(除特別註明者外)

進(銷)貨之公司	交易對象名稱	關係	進(銷)貨		交易情形		交易條件與一般交易不同之情形及原因				應收(付)票據、帳款		備註
			金額	進(銷)貨	估總進(銷)貨之比率	單價	授信期間	授信期間	餘額	估總應收(付)票據、帳款之比率			
真好玩娛樂科技股份有限公司	9Splay Holding Co., Limited	子公司	\$ 263,491	進貨	47.12%	1年	正常	正常	(\$ 44,923)	44,923	(80.38%)		
9Splay Holding Co., Limited	真好玩娛樂科技股份有限公司	母公司	263,491	(銷貨)	(79.25%)	1年	正常	正常	44,923		94.93%		

真好玩娛樂科技股份有限公司

應收關係人款項達新台幣一億元或實收資本額百分之二十以上

民國105年1月1日至12月31日

附表五

單位：新台幣仟元  
(除特別註明者外)

帳列應收款項之公司	交易對象名稱	關係	應收關係人款項餘額	週轉率	逾期應收關係人款項		應收關係人款項期	
					金額	處理方式	後收回金額	提列備抵呆帳金額
9splay Holding Co., Limited	真好玩娛樂科技股份有限公司	母公司	\$ 44,923	不適用	\$ -	不適用	\$ 42,709	\$ -

真好玩娛樂科技股份有限公司  
 母公司與子公司及各子公司間之業務關係及重要交易往來情形及金額  
 民國105年1月1日至12月31日

附表六

單位：新台幣千元  
 (除特別註明者外)

編號 (註1)	交易人名稱	交易往來對象	與交易人之關係 (註2)	科目	金額	交易條件	佔合併總營收或 總資產之比率(註3)
0	真好玩娛樂科技股份有限公司	9splay Holding Co., Limited	1	其他預付款	8,063	與一般供應廠商同	1.55%
0	真好玩娛樂科技股份有限公司	9splay Holding Co., Limited	1	應付帳款	44,923	與一般供應廠商同	8.65%
0	真好玩娛樂科技股份有限公司	9splay Holding Co., Limited	1	分成費	263,491	與一般供應廠商同	30.39%
0	真好玩娛樂科技股份有限公司	9splay Holding Co., Limited	1	無形資產	6,903	依合約規定	1.33%
1	9splay Holding Co., Limited	真好玩娛樂科技股份有限公司	2	無形資產	65,928	依合約規定	12.69%

註1：母公司及子公司相互間之業務往來資訊應分別於編號欄註明，編號之填寫方法如下：

(1). 母公司填0。

(2). 子公司依公司別由阿拉伯數字1開始依序編號。

註2：與交易人之關係有以下三種，標示種類即可(若係母子公司間或各子公司間之同一筆交易，則無須重複揭露。如：母公司對子公司之交易，若母公司已揭露，則子公司部分無須重複揭露；子公司對子公司之交易，若其一子公司已揭露，則另一子公司無須重複揭露)：

(1). 母公司對子公司。

(2). 子公司對母公司。

(3). 子公司對子公司。

註3：交易往來金額佔合併總營收或總資產比率之計算，若屬資產負債項目者，以期未餘額佔合併總資產之方式計算；若屬損益項目者，以期中累積金額佔合併總營收之方式計算。

真好玩娛樂科技股份有限公司  
被投資公司名稱、所在地區等相關資訊 (不含大陸被投資公司)  
民國105年1月1日至12月31日

附表七

單位：新台幣仟元  
(除特別註明者外)

投資公司名稱	被投資公司名稱	所在地區	主要營業項目	原始投資金額		股數	期末持有		被投資公司本 期損益	本期認列之投 資損益	備註
				本期末	去年年底		比率	帳面金額			
真好玩娛樂科技股份有限公司	9splay Holding Co., Limited	香港	資訊軟體服務	\$ 129,000	\$ 82,063	4,000,000	100%	\$ 74,586	\$ 52,913	\$ 52,913	子公司

真好玩娛樂科技股份有限公司

大陸投資資訊－基本資料

民國105年1月1日至12月31日

附表八

單位：新台幣千元  
(除特別註明者外)

大陸被投資公司名稱	主要營業項目	實收資本額	投資方式 (註)	本期期初自台灣匯出累積投資金額		本期匯出或收回		本期期末自台灣匯出累積投資金額		本公司直接或間接投資之持股比例	本期認列投資損益	期末投資帳面金額	截至本期末已匯回投資收益	備註
				匯出	投資金額	收回	投資金額	匯出	投資金額					
上海玄玖信息科技有限公司	資訊服務	\$ 38,700	(2)	\$ 16,125	\$ 22,575	\$ -	\$ 38,700	\$ 19,865	100%	\$ 19,865	\$ 6,520	\$ -		

註：投資方式區分為下列三種，標示種類別即可：

- (1)直接赴大陸地區從事投資。
- (2)透過第三地區公司再投資大陸。
- (3)其他方式

公司名稱	本期期末累計自台灣匯出赴大陸地區投資金額		依經濟部投資委員會規定赴大陸地區投資限額	
	地區投資金額	\$	核准投資金額	\$
真好玩娛樂科技股份有限公司	38,700	\$ 38,700	38,700	\$ 163,148

六、公司及其關係企業最近年度及截至年報刊印日止，如有發生財務週轉困難情事，其對本公司財務狀況之影響：無。

## 柒、財務狀況及財務績效之檢討分析與風險事項

### 一、財務狀況

最近二年度資產、負債及權益發生重大變動之主要原因及其影響。

(一)採用國際財務報導準則\_合併財務報表

單位：新台幣仟元；%

項 目	年 度	104 年度	105 年度	差異	
				金額	%
流動資產		294,725	309,536	14,811	5.03%
基金及投資		10,101	1,191	(8,910)	(88.21%)
不動產、廠房及設備		11,614	14,110	2,496	21.49%
無形資產		188,443	180,468	(7,975)	(4.23%)
其他資產		17,257	13,267	(3,990)	(23.12%)
資產總額		522,140	518,572	(3,568)	(0.68%)
流動負債		163,165	246,417	83,252	51.02%
其他負債		371	241	(130)	(35.04%)
負債總額		163,536	246,658	83,122	50.83%
股本		155,204	169,900	14,696	9.47%
資本公積		180,625	180,625	-	-
保留盈餘		24,309	(74,155)	(98,464)	(405.05%)
其他權益		(1,534)	(1,086)	448	(29.20%)
庫藏股票		-	(3,370)	(3,370)	(100.00%)
股東權益總額		358,604	271,914	(86,690)	(24.17%)
重大變動項目說明(差異金額達10,000仟元且變動比例達20%者)：					
(1) 流動負債增加：主係105年增加短期借款所致。					
(2) 保留盈餘減少：主係分配104年度盈餘及105年度為稅後淨損所致。					

(二) 採用國際財務報導準則\_個體財務報表

單位：新台幣仟元；%

項 目	年 度		差異	
	104 年度	105 年度	金額	%
流動資產	276,298	238,669	(37,629)	(13.62%)
基金及投資	91,852	75,777	(16,075)	(17.50%)
不動產、廠房及設備	10,411	13,497	3,086	29.64%
無形資產	125,923	128,434	2,511	1.99%
其他資產	5,086	12,166	7,080	139.21%
資產總額	509,570	468,543	(41,027)	(8.05)%
流動負債	150,595	196,629	46,034	30.57%
其他負債	371	-	(371)	(100.00%)
負債總額	150,966	196,629	45,663	30.25%
股本	155,204	169,900	14,696	9.47%
資本公積	180,625	180,625	-	-
保留盈餘	24,309	(74,155)	(98,464)	(405.05%)
其他權益	(1,534)	(1,086)	448	(29.20%)
庫藏股票	-	(3,370)	(3,370)	(100.00%)
股東權益總額	358,604	271,914	(86,690)	(24.17%)
重大變動項目說明(差異金額達10,000仟元且變動比例達20%者)： (1) 流動負債增加：主係105年增加短期借款所致。 (2) 保留盈餘減少：主係分配104年度盈餘及105年度為稅後淨損所致。				

## 二、財務績效

最近二年度營業收入、營業損益及稅前損益重大變動之主要原因及預期銷售數量與其依據、對公司未來財務業務之可能影響及因應計畫。

### (一)財務績效比較分析

#### 1.採用國際財務報導準則\_合併財務報表

項目	年度	104 年度	105 年度	差異	
				金額	%
營業收入淨額		851,815	867,114	15,299	1.80%
營業成本		517,579	566,415	48,836	9.44%
營業毛利		334,236	300,699	(33,537)	(10.03%)
營業費用		310,578	353,567	42,989	13.84%
營業利益(損失)		23,658	(52,868)	(76,526)	(323.47%)
營業外支出		(6,095)	(26,621)	(20,526)	336.77%
稅前淨利(損)		17,563	(79,489)	(97,052)	(552.59%)
所得稅(利益) 費用		(831)	4,279	5,110	(614.92%)
本期淨利(損)		18,394	(83,768)	(102,162)	(555.41%)

重大變動項目說明(差異金額達10,000仟元且變動比例達20%)：

(1) 營業外支出增加：係因本期提列金融資產減損損失及無形資產減損損失所致。

(2) 營業/稅前/本期淨損失：主係105年度相關的成本費用增加及營業外支出所致。

#### 2.採用國際財務報導準則\_個體財務報表

單位：新台幣仟元；%

項目	年度	104 年度	105 年度	差異	
				金額	%
營業收入淨額		812,584	811,952	(632)	(0.08%)
營業成本		517,970	559,161	41,191	7.95%
營業毛利		294,614	252,791	(41,823)	(14.2%)
營業費用		267,923	262,109	(5,814)	(2.17%)
營業利益(損失)		26,691	(9,318)	(36,009)	(134.91%)
營業外支出		(5,606)	(74,794)	(69,188)	1,234.18%
稅前淨利(損)		21,085	(84,112)	(105,197)	(498.92%)
所得稅費用(利益)		2,691	(344)	(3,035)	(112.78%)
本期淨利(損)		18,394	(83,768)	(102,162)	(555.41%)

重大變動項目說明(差異金額達10,000仟元且變動比例達20%)：

(1) 營業外支出增加：係因本期提列金融資產減損損失、無形資產減損損失及採用權益法認列之子公司之損失份額所致。

(2) 營業/稅前/本期淨損失：主係105年度相關的成本費用增加及營業外支出所致。

### (二)預期銷售數量及其依據，對公司未來財務業務之可能影響及因應計畫：

本公司 106 年度產品銷售數量預測是依據以往遊戲點數卡之銷售狀況、產業總體經濟環境及景氣狀況所估計，並據以預估年度銷售業績。由於本公司營運仍在成長階段，未來將視市場需求變動狀況及產品銷售反應，增強公司營運績效並持續開拓產品項目以提升公司獲利，公司未來營運應可持續成長，財務狀況亦維持良好。

### 三、現金流量

#### 1.最近年度現金流量變動之分析說明

單位：新台幣仟元

項目/年度	104 年度	105 年度	增(減)變動
營業活動之淨現金流入(出)	37,757	19,910	(17,847)
投資活動之淨現金流入(出)	(209,655)	(74,893)	134,762
融資活動之淨現金流入(出)	200,000	68,530	(131,470)

現金流量增(減)變動說明：

(1)營業活動：主係本期淨損及預付款項增加所致。

(2)投資活動：主係購置遊戲權利金減少所致。

(3)融資活動：主係105年度未有現金增資發行新股之情事。

2.流動性不足之改善計畫：本公司預計 106 年度為獲利之情形，預計營業活動呈淨現金流入狀態，應可支應投資及融資活動之現金流出，尚無流動性不足之虞。

#### 3.未來一年現金流動性分析

單位：新台幣仟元

期初現金餘額(1)	預計全年來自營業活動淨現金流量(2)	預計全年來自投資及融資活動淨現金流出量(3)	現金剩餘(不足)數額(1)+(2)+(3)	現金不足額之補救措施	
				投資計畫	融資計畫
144,406	180,000	(150,000)	174,406	—	—

預計未來一年現金流量變動情形分析：

(1)營業活動：主要來自本期營運獲利。

(2)投資活動：主係營運增加所需購置遊戲權利金增加，致投資活動淨現金流出。

(3)融資活動：主係106年度預計償還銀行融資貸款，致融資活動淨現金流出。

預計現金流量不足額之彌補措施及流動分析：本公司預計淨現金流量為正數，無預計現金流量不足之虞。

四、最近年度重大資本支出對財務業務之影響：無。

## 五、最近年度轉投資政策、其獲利或虧損之主要原因、改善計畫及未來一年投資計畫

1. 轉投資政策：本公司為擴大營業項目，持續進軍海外遊戲市場，為達業務交辦效率提升、迅速熟悉當地市場狀況及與廠商聯繫之便利性等考量，決議於 104 年投資設立 100% 持股之香港子公司及上海孫公司，專責當地市場銷售業務及與廠商聯繫之相關事宜。預期 106 年將重心著重在大陸市場的遊戲聯合發行，並致力於大陸知名軟體發行業者及上架平台業者的合作。
2. 獲利或虧損之主要原因：因公司係於 102 年度成立，營運狀況日趨穩定，知名度及銷售量成長，為創造更多的獲利而欲發展海外遊戲市場，致力於大陸做遊戲研發，惟受限於外資企業在遊戲上線之前須通過大陸各相關機關之檢視與審查，故尚未有營收之情形致 105 年度為虧損。
3. 改善計畫及未來一年投資計畫：無。

## 六、風險事項應分析評估

### (一) 風險因素

#### 1. 利率、匯率變動、通貨膨脹情形對公司損益之影響及未來因應措施

##### (1) 利率變動對公司損益之影響及未來因應措施

本公司最近年度及申報年度之借款為固定利率之負債，期間不長且融資金額不大，現金流量風險尚低，預估未來一年內對新台幣或外幣之借款暫未有大量需求。本公司隨時注意銀行各項存借款利率，並與往來銀行保持良好關係，以取得較優惠的利率，故利率變動對本公司不致有重大之影響。

##### (2) 匯率變動對公司損益之影響及未來因應措施

本公司及子公司主要之進銷貨係以美金及新台幣為計價單位，104 年度及 105 年度之兌換(損)益分別為(50 仟元) 及 2,243 仟元，由於金額相當有限，且公平價值將隨市場匯率波動而改變，惟本公司及子公司持有之外幣資產及負債部位及收付款期間相當，可將市場風險相互抵銷，故匯率變動對本公司不致有重大之影響。惟未來本公司將視情況對外幣部位採取避險措施，以期將匯率變動對公司損益之影響減至最低。

##### (3) 通貨膨脹對公司損益之影響及未來因應措施

本公司過去損益尚未因通貨膨脹而產生重大影響，預測通貨膨脹對本公司損益之影響尚屬有限。未來本公司將持續注意通貨膨脹是否影響成本之情形，以適當調整虛擬產品價格政策。

#### 2. 從事高風險、高槓桿投資、資金貸與他人、背書保證及衍生性商品交易之政策、獲利或虧損之主要原因及未來因應措施

本公司針對資金貸與他人、背書保證及衍生性商品交易訂有相關作業辦法。截至

年報刊印日止，本公司並無從事資金貸與他人、衍生性金融商品及為他人背書保證之情事。未來如有從事高風險、高槓桿投資、資金貸與他人、背書保證及衍生性商品交易，將遵循相關法令及本公司內部控制制度「資金貸與他人管理作業」、「背書保證管理作業程序」、「衍生性商品交易作業」及「取得或處分資產處理程序」等作業辦法辦理。

### 3. 未來研發計畫及預計投入之研發費用

#### (1) 未來研發計畫

本公司為提增公司競爭實力，除了守穩原有產品的營收貢獻，更積極推出各種不同類型的遊戲產品以擴大市場例如 1 月推出妃十三學園；4 月推出我們的甲子園；5 月推出紫青雙劍；6 月推出造物法則。

同時也持續加強自主研發與設計手機遊戲產品能力；例如 5 月運動方城市。

本公司除了持續加強研發外，未來計劃為積極拓展海外市場，營運國際化，不斷提昇核心開發實力並與具實力的合作夥伴策略聯盟，以確保公司保持高度的競爭力。

#### (2) 預計投入研發費用

本公司預計投入研發費用金額係依新產品開發進度逐步編列，並視市場變化及新產品的研發進度持續投入研發經費，未來隨營業額的成長，預計將可逐步提高研發費用，以擴展本公司營運規模並增加競爭力。

### 4. 國內外重要政策及法律變動對公司財務業務之影響及因應措施

本公司各項業務之執行均朝向符合主管機關法令規定辦理，並隨時注意國內外政策發展趨勢及法令變動情形，以充份掌握外在資訊並因應市場環境變化；近年來國內外重要政策及法律變動，與企業經營相關者首重公司治理與環保等項目，本公司將以法制為基礎，逐步以穩健且彈性之因應作法來提升公司治理層面。

### 5. 科技改變及產業變化對公司財務業務之影響及因應措施

本公司隨時注意產業相關之科技趨勢及迅速掌握產業動態，加上不斷地提升自主之技術研發能力，且積極擴展未來之市場應用領域，以因應科技改變及產業變化對公司的影響，故本公司最近年度及截至年報刊印日止，科技改變對本公司財務業務並無產生重大影響。

### 6. 企業形象改變對企業危機管理之影響及因應措施

本公司專注經營本業，尚無因企業形象改變造成危機管理之情事。未來將切實遵循公司治理要求，並適時諮詢財務業務法務等各相關領域專家，以降低企業危機發生的風險及該風險對於公司財務業務的影響。

7. 進行併購之預期效益、可能風險及因應措施：無。
8. 擴建廠房之預期效益、可能風險及因應措施：無。
9. 進貨或銷貨集中所面臨之風險及因應措施
  - (1) 進貨集中所面臨之風險及因應措施：本公司主要從事手機遊戲之代理營運，採購方式為支付各項代理遊戲之權利金。積極拓展多種類型產品線並已向各家研發廠商購買手機遊戲產品，產品來源分散且上架產品充足，多款遊戲之營收穩定成長中，故對本公司進貨遭壟斷之風險將逐漸降低。
  - (2) 銷貨集中所面臨之風險及因應措施：本公司銷貨模式可分為透過 Google Play、App Store、智冠 MyCard 平台銷售及點卡儲值、電信小額付費、大額匯款以及透過第三方金流儲值等方式售予一般消費者，提供消費者多種方式購買遊戲商品，故銷貨集中風險將逐漸降低。
10. 董事、監察人或持股超過百分之十之大股東，股權之大量移轉或更換對公司之影響、風險及因應措施  
本公司最近年度及截至年報刊印日止，公司董事、監察人及持股超過百分之十之大股東無股權之大量移轉或更換情事，故尚無因股權之大量移轉或更換對公司應不致發生任何重大影響與風險。
11. 經營權之改變對公司之影響、風險及因應措施：無。
12. 其他重要風險及因應措施：無。

## (二) 訴訟或非訴訟事件

1. 公司最近二年度及截至年報刊印日止已判決確定或目前尚在繫屬中之訴訟、非訟或行政爭訟事件，其結果可能對股東權益或證券價格有重大影響者，應揭露其系爭事實、標的金額、訴訟開始日期、主要涉訟當事人及目前處理情形：  
本公司與臺灣光榮特庫摩股份有限公司於商標權上存有爭議，現訴訟繫屬於智慧財產法院，本公司目前已委任律師進行答辯及試行和解中，標的金額為新台幣二百萬元，本公司預期其結果對股東權益或證券價格並無重大影響。
2. 公司董事、監察人、總經理、實質負責人、持股比例超過百分之十之大股東及從屬公司，最近二年度及截至年報刊印日止已判決確定或目前尚在繫屬中之重大訴訟、非訟或行政爭訟事件，其結果可能對股東權益或證券價格有重大影響者，應揭露其系爭事實、標的金額、訴訟開始日期、主要涉訟當事人及目前處理情形：  
無。

(三) 公司董事、監察人、經理人及持股比例超過百分之十之大股東最近二年度及截至年報刊印日止，如有發生財務週轉困難或喪失債信情事，應列明其對公司財務狀況之影響：無。

(四) 其他重要事項：無。

七、其他重要事項：無。

## 捌、特別記載事項

### 一、關係企業相關資料

#### (一)關係企業組織圖

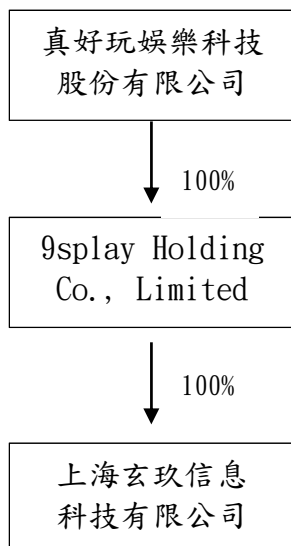

#### (二)各關係企業基本資料

單位：外幣仟元；105/12/31

企業名稱	地址	實收資本額	主要營業或生產項目
9splay Holding Co., Limited	Room 256, 2/F., Solo Offices, 343-347 King's Road, North Point, Hong Kong	USD 4,000	海外市場營運
上海玄玖信息科技有限公司	上海市閔行區光華路 2118 號第 7 棟 F057 室	USD 1,200	軟體製作開發及中國市場營運

(三)推定為有控制與從屬關係者其相同股東資料：無。

(四)整體關係企業經營業務所涵蓋之行業：

本公司及 9splay Holding Co., Limited 以全球產品營運為主要營業項目，並透過 9splay Holding Co., Limited 持有上海玄玖信息科技有限公司，以經營遊戲軟體製作及開發，以達到研運一體、全球發行之目標。

(五)各關係企業董事、監察人及總經理資料

105年12月31日

企業名稱	職稱	姓名或 代表人	持有股份	
			股數	持股比例
9splay Holding Co., Limited	董事長兼執行長	周玄昆	4,000 仟股	100%
上海玄玖信息科技有限公司	董事長兼執行長	周玄昆	-	100%

(六)關係企業營運概況

1.各關係企業之財務狀況及經營結果

105年12月31日/單位：新台幣仟元

項目	9splay Holding Co., Limited	上海玄玖信息 科技有限公司
資產總額	174,414	10,024
負債總額	99,828	3,504
股東權益	74,586	6,520
營業收入	318,013	443
營業損益	(26,469)	(17,996)
本期損益(稅後)	(52,913)	(19,865)

2.關係企業合併報表：請參閱第 86 頁至第 132 頁。

3.關係企業報告書：無。

二、最近年度及截至年報刊印日止，私募有價證券辦理情形：無。

三、最近年度及截至年報刊印日止子公司持有或處分本公司股票情形：無。

四、其他必要補充說明事項：無。

玖、最近年度及截至年報刊印日止，如發生證券交易法第三十六條第三項第二款所定對股東權益或證券價格有重大影響之事項：無。

真好玩娛樂科技股份有限公司



董事長：周玄昆





**9Splay**

真好玩娛樂科技